



### LIBROS

La Feria del Libro es el encuentro con un placer, la mejor forma para afirmar nuestra identidad de ciudadanos libres.

# alcorcón

## noticias · municipales

### CORAZON

No son buenos amigos el corazón y el tabaco. Tampoco el colesterol, al que se puede combatir con la dieta mediterránea.



Abril'97 núm. 172. año 17

ejemplar gratuito

## Los presupuestos de 1997 servirán para que los alcorconeros vivan mejor de cara al año 2000

El Pleno del Ayuntamiento de Alcorcón ha aprobado los Presupuestos para 1997, por un importe total de 18.773 millones de pesetas, con un crecimiento del 14,3% en relación con los del año anterior. Estos presupuestos son solidarios con todos los estamentos sociales de Alcorcón y permitirán elevar la calidad de vida ciudadana

cuyos principales argumentos son la vivienda, mejora de barrios y calles, limpieza, recogida de basuras... Pero además el presupuesto municipal impulsa los programas de empleo y formación y el reforzamiento de los programas sociales que actualmente se están llevando a la práctica. (Pág. 4.)

● La promoción de viviendas, especialmente para los más jóvenes, la mejora de los servicios urbanos y la lucha contra el desempleo son los principales ejes inversores de este presupuesto que presenta un cuantioso superávit para rebajar la deuda municipal

## Alcorcón se prepara para el tercer milenio

El Plan General de Urbanismo de cara al año 2005, a escasas fechas de su aprobación por el Pleno municipal y del inicio del plazo de alegaciones por parte de los alcorconeros, diseña con antelación el futuro de esta ciudad que quiere disfrutar de un mayor «standard» de vida y el desarrollo integral y equilibrado de todos sus servicios. El segundo Teniente de Alcalde y Concejal de Urbanismo muestra los perfiles más significativos del nuevo Plan General. (Pág. 16.)

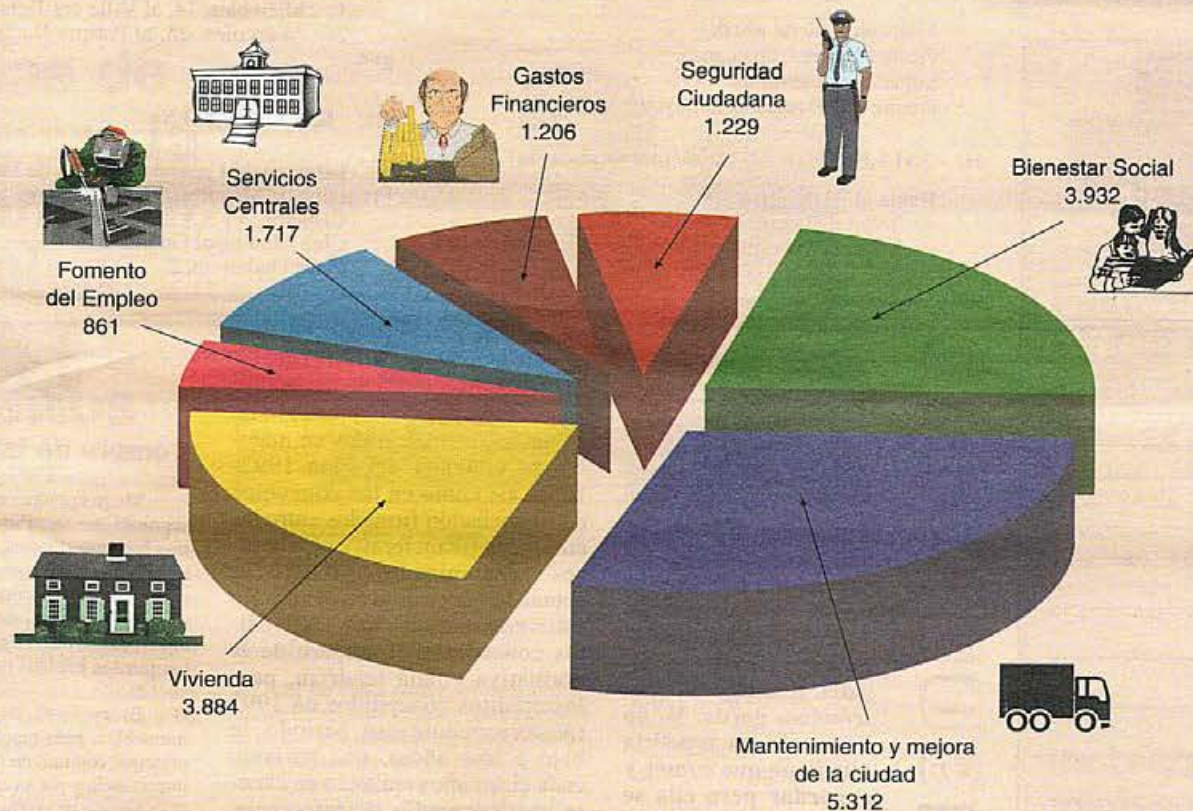

**PRESUPUESTOS 1997.** El gráfico muestra el montante de cada una de las partidas del Presupuesto Municipal para 1997. Un presupuesto que pretende mejorar la calidad de vida de los ciudadanos de Alcorcón, mediante significativas inversiones en el mantenimiento y mejora de la ciudad, la promoción de viviendas para los jóvenes y el bienestar social de las familias alcorconeras.

## Más de 5.000 productos se exhibirán en Ferialcorcón

Ya han comenzado los preparativos para la instalación de la muestra ferial de 1997, cuya tercera edición se celebrará en su tradicional recinto ferial. Todos los sectores, especialmente los relacionados con la industria y los servicios, estarán presentes en esta muestra que se celebrará a finales del próximo mes y cuya asistencia han firmado más de 150 expositores. FERALCORCON 97 está llamada a convertirse en una de las principales ferias a nivel comarcal por la gran diversidad de expositores. (Pág. 8.)

### Apoyo a las familias de Ricardo Rodríguez y David Martín

Con motivo de la celebración de los juicios por las muertes de los jóvenes Ricardo Rodríguez en Alcorcón y David Martín en Arganda, la corporación municipal del Ayuntamiento de nuestra localidad ha manifestado su apoyo a las familias de las víctimas y el deseo de que la Justicia aclare los hechos y dicte una sentencia justa contra los autores.

¡¡MATRÍCULA Y SAUNA GRATIS!!



5.500 ptas. MES

**SALA MUSCULACIÓN 400 m<sup>2</sup> CON SALA CARDIOVASCULAR (ESCALERAS, BICICLETAS, PISTA FOOTING, ETC.)**

- FULL CONTACT
- NATACIÓN
- KARATE
- JUDO
- PREPAR. POLICÍA Y BOMBEROS
- PELUQUERÍA - ESTÉTICA
- RAYOS UVA
- BALLET (5.000 ptas. mes)
- DANZA ESPAÑOLA (5.000 ptas. mes)
- MUSCULACION
- FITNESS
- AERÓBIC (5 clases diarias)
- JAZZ
- GYM JAZZ

C/ Vizcaya, 6 - Junto C/ Mayor - Tel.: 643 43 48

Lunes a viernes de 10 h. a 22 h. Sábados y domingos de 10 h. a 14 h.

### ELITE

C/ Jabonería, 38 - ALCORCON  
Teléf. 610 74 00

COMPRE SU PISO ¡YÁ!  
USTED NOS DICE SUS CONDICIONES

- PISOS SIN ENTRADA
- MENSUALIDADES MENOS QUE UN ALQUILER
- FINANCIACION EL 100% MAS ESCRITURAS

ELITE PISOS EN ALCORCON  
EN LAS MEJORES ZONAS

RENFE: Apartamento, ascensor, c/c, amueblado. SIN ENTRADA. MES: 46.000 pesetas.  
CENTRO: 2 dormitorios, cocina y w.c. Reformado, p. blindada. SIN ENTRADA. MES: 55.000 ptas.  
RENFE: 4 dormitorios, cocina/am y w.c. Reformado. Aluminio. SIN ENTRADA. MES: 57.000 ptas.  
HIPERCOR: Reformado, calefacción, salón independiente. SIN ENTRADA. MES: 62.000 ptas.  
MAYOR: 3 dormitorios, 75 m<sup>2</sup>, calefacción, muy bien cuidado. SIN ENTRADA. MES: 65.000 ptas.  
RENFE: 3 dormitorios, ascensor, calefacción, piscina, para vivir. SIN ENTRADA. MES: 68.000 ptas.

RAPIDEZ Y SERIEDAD CON SU PRESTAMO HIPOTECARIO

## ADEMÁS:

- 8 La XII Feria del Libro, patrocinada por el Ayuntamiento, contará además con espacio para actividades lúdicas e infantiles
- 10 Municipios en contra del decreto de elección de centro educativo
- 15 «Alcorcón ha cambiado espectacularmente». Francisco Sedeño, propietario de SEALCO
- 18 El Club Unificado Voleibol Alcorcón desciende de categoría
- 23 Reglas de Oro de la Organización Mundial de la Salud para la preparación higiénica de los alimentos



# Agenda del mes de mayo

## Proceso de escolarización

\* *Escolarización en centros sostenidos con fondos públicos de Educación Infantil/Primaria/Secundaria/Bachillerato/Ciclos Formativos de grado medio.*

— Recogida y entrega de solicitudes: En el centro educativo en que se solicita plaza.

— Plazo: 28 de abril al 15 de mayo.

\* *Solicitud de plaza en Escuelas Infantiles*

— Recogida y entrega de solicitudes: en la Escuela Infantil en que se solicita plaza.

— Plazo: 15 de abril al 6 de mayo

## Farmacias de Guardia



| Hasta las 23:00 h. | Día y Noche   |
|--------------------|---|
| Día 1              | Virgen de Iciar, 5                                  |
| Día 2              | Plaza de España, 8                                  |
| Día 3              | Las Vegas, 1  |
| Día 4              | Colón, 37   |
| Día 5              | Plaza Constitución, 32                              |
| Día 6              | Plaza San Juan de Covas, 22<br>San José de Valderas |
| Día 7              | Venus, 1<br>San José de Valderas                    |
| Día 8              | Urano, 8<br>San José de Valderas                    |
| Día 9              | Vicedo, 3<br>San José de Valderas                   |
| Día 10             | Noya, 3, Lc. 4<br>San José de Valderas              |
| Día 11             | San José, 21  |
| Día 12             | Matadero, 3   |
| Día 13             | Sahagún, 18<br>San José de Valderas                 |
| Día 14             | Navalcarnero, 8                                     |
| Día 15             | Mayor, 86   |
| Día 16             | Porto Cristo, 9, Bloque 17<br>Parque de Lisboa      |
| Día 17             | Timanfaya, 35                                       |
| Día 18             | Olimpica Conchita Puig, 10                          |
| Día 19             | Río Segre, 2  |
| Día 20             | Sapporo, 2  |
| Día 21             | Plaza del Peñón, 10<br>Torres Bellas                |
| Día 22             | Avda. Torres Bellas, 3                              |
| Día 23             | San José, 16  |
| Día 24             | Avda. Los Carabanchales, 21                         |
| Día 25             | Porto Lagos, 5<br>Parque de Lisboa                  |
| Día 26             | Avda. Los Castillos, 1008<br>San José de Valderas   |
| Día 27             | Porto Lagos, 9<br>Parque de Lisboa                  |
| Día 28             | Avda. Alcalde José Aranda, 47<br>Parque de Lisboa   |
| Día 29             | Príncipes de España, 1<br>Parque de Lisboa          |
| Día 30             | Avda. de Lisboa, 10, Lc. 12<br>Parque de Lisboa     |
| Día 31             | General Dávila, 2<br>Parque Grande                  |

## OCIO



La concejalía de Juventud del Ayuntamiento de Alcorcón tiene previstas las siguientes actividades para el próximo mes de mayo:

### SALIDAS

**10 de mayo:** Embalse de Picadas. Edad: 18 a 30 años. Precio: 1.000 pesetas.

**24 y 25 de mayo:** Valle del Jerte. Edad: 16 a 30 años. Precio: 3.500 pesetas.

**7 de junio:** Alto Tajo (Guadalajara). Precio: 1.000 pesetas. Inscripción: 19 de mayo-4 de junio.



### I. ACTIVIDADES DE PARTICIPACION

**Jueves, 24 de abril:**  
Clausura del ciclo de Tertulias sobre el Asociacionismo en Alcorcón.  
Hora: de 17 a 19 horas.  
Lugar: Club Municipal Ondarreta.

**Miércoles, 30 de abril:**  
Fiesta Campera, con capea.  
Lugar: sin determinar.  
Precio: 1.500 pesetas, incluyendo comida.

### II. TALLERES (Club Municipal Ondarreta)

**Hasta el 30 de abril:**  
— Taller de teatro. Lunes de 10 a 12 horas.  
— Taller de dibujo y pintura. Jueves y viernes, 10 a 12 horas.

## CONSULTORIO

### PSICOLOGICO

Tengo una hija de 16 años que estaba un poco gorda pero el último año ha adelgazado 12 kilos y se ha quedado excesivamente delgada. Ella sigue encontrándose gorda. Yo no hago más que repetirla que tiene que comer y engordar pero ella se sigue viendo con sobrepeso y no come casi. Yo ya no se qué hacer para convencerla, pues no me escucha.

Por lo que cuentas parece que tu hija pudiera tener «anorexia», ya que estando excesivamente delgada ella sigue viéndose gorda, se encuentra mal y piensa que debe seguir adelgazando. Debería consultar con su médico para que se someta a un tratamiento a la mayor brevedad posible.

### VIVIENDA

—He oído, en diferentes medios de comunicación, que el Gobierno ha bajado los intereses de los créditos hipotecarios concedidos en 1992 para la compra de vivienda protegida. ¿Es verdad esto? ¿Por qué sólo para los de 1992 y no para el resto? ¿Cómo afecta esto a los créditos?

—Contestando a las preguntas por orden, es verdad que se han revisado los créditos hipotecarios concedidos para la adquisición de viviendas de protección

oficial y de precio tasado, en aplicación de lo dispuesto en el decreto 1932/1991 de 20 de diciembre sobre medidas de financiación de actuaciones protegibles en materia de vivienda del Plan 1992-1995, así como en los convenios de financiación firmados entre las entidades financieras y el, entonces denominado MOPTMA, actual Ministerio de Fomento. En éstos se establecía que los créditos concedidos al amparo de la normativa citada tendrían, para los créditos concedidos en 1992 (posteriormente ese período se bajó a tres años), una revisión cada cinco años teniendo en cuenta un tipo medio de referencia, obtenido como promedio de los seis últimos meses con información disponible y con correcciones. De forma que el Gobierno lo que ha hecho ha sido aplicar exactamente un mecanismo ya previsto, y tras esto, el tipo de interés para los próximos cinco años será del 7%.

Para aquéllos que tuvieran derecho a subsidiación del tipo de interés, tendrán que tramitar su solicitud de renovación de la misma y les concederán una nueva subsidiación al tipo que les corresponda, nunca superior al tipo de referencia, y para los que tenían como tipo de interés el de convenio por no tener derecho a subsidiación en origen o no tuvieran derecho a renovación de subsidiación, tendrán durante los próximos cinco años el interés citado.

Esta medida sólo es de aplicación, como se ha visto, para los créditos concedidos en 1992, el próximo año se revisarán los concedidos en 1993 y así sucesivamente. Surge la duda de qué sucederá con los créditos con cláusula de revisión entre entidades de crédito y Ministerio a los tres años, ya que el período de subsidiación a los particulares es de cinco, pero este asunto no está aún resuelto.

### TALLERES

**Magia**, del 5 de mayo al 27 de junio.

Lunes, miércoles y viernes de 17,30 h. a 19,30 h.

Edad: De 16 a 30 años. Precio: 3.500 pesetas.

**Iniciación al circo**, del 5 al 9 de mayo. De lunes a viernes de 17 a 20 h. Edad: 16 a 30 años. Precios: 500 pesetas.

### ACTUACIONES

**25 de abril:** «Apañaos Band». En el Centro Joven a las 19,30 h.

**23 de mayo:** «Los camaleones». Centro Joven a las 19,30 h.

— Taller de manualidades y labores. Jueves y viernes, 10 a 12 horas.

### Para el mes de mayo:

— Taller de habilidades sociales y comunicación.

Días: Todos los martes.

Horas: De 10 a 12 horas.

— Taller de Naturaleza y Senderismo «Las Cañadas Reales»

Días: Todos los martes y miércoles

Horas: De 17 a 19 horas.

Clausura: viernes, 30 de mayo.

### Salidas para prácticas del taller:

1. Miércoles, 14, al Valle del Tiétar.

2. Miércoles, 28, al Parque Nacional de Monfrague.

### III. EXCURSIONES

**Información general:** Centro de Servicios Sociales. Programa de Mayores.

Cisneros, 3 y 5.

Club Municipal Ondarreta.

Plaza Ondarreta, 2.

## LEGAL

### Compra de inmuebles

Me propongo comprar un piso de segunda mano. Para mí como para muchos invertir una cantidad de dinero considerable es un paso que necesita una plena convicción de que lo que voy a hacer está bien, de que no me voy a equivocar. Quisiera conocer cuáles son los puntos básicos que he de tener en cuenta.

El contrato de compraventa de inmuebles, para muchas personas es el principal contrato de toda su vida, por su importancia y por su coste económico, de él se derivan determinadas especialidades entre las que caben señalar desde la perspectiva del comprador:

—Asegurarse de que el vendedor es el verdadero propietario del piso o local, obteniendo la información, a través del registro de la Propiedad, debiendo conocer previamente si el vendedor está al corriente de los gastos comunes u otros gastos.

—Si no dispone del dinero suficiente, normalmente deberá acudir a las formas de financiación por parte de los bancos y entidades de crédito, a este respecto existe una dura competencia entre entidades, consulte en todas las posibles para obtener las condiciones más favorables.

—La forma de plasmar el mencionado contrato es la de escritura pública, por ser la que mejor garantiza los derechos de las partes, pasando a ser inscritos posteriormente en el Registro de la Propiedad, para que surta efectos frente a terceros.

—A efectos fiscales, el comprador paga el 6 % del precio en concepto de Impuesto de Transmisiones, pudiendo obtener determinadas deducciones fiscales en el IRPF, y el vendedor debiendo declararlo como incremento o disminución patrimonial, y debiendo satisfacer el impuesto sobre incremento del valor de los terceros, o plusvalía municipal.

—Debe el comprador conocer que existen gastos accesorios al margen del propio precio que va a pagar por el piso, así, los que comportan el otorgamiento de escritura: Notaría, Registro, posible intervención de abogado o agente de la propiedad inmobiliaria si se han requerido sus servicios.



## Cartas al director

Hemos remitido los trabajos realizados por los alumnos de Educación Primaria que asistieron a la representación de la obra «Donde los cuentos nacen», incluida en la campaña de teatro TEATRE-VES.

Aprovecho la presente para felicitar a todas las personas que han intervenido en dicha campaña y ruego transmitan nuestra enhorabuena a todos los actores, director y demás colaboradores del Taller de Tea-

tro que permitieron que nuestros alumnos asistieran a una magnífica representación superando nuestras expectativas y adaptándose asombrosamente a las diferentes edades de los alumnos (de 1.º a 6.º de Educación Primaria), algo difícil de conseguir con una misma obra.

Es nuestra intención animar a los organizadores para que continúen en esta línea (...) y esperamos contar con campañas de este tipo para próximos cursos.

**Manuela Palacios**  
Jefa de Estudios  
Colegio Público «Daniel Martín»

## Motos para la Policía Municipal



Alcorcón se anticipa en la modernización de la Policía Municipal. Doce unidades de «scooters» de la casa Piaggio, modelo Typhoon han sido incorporadas para la patrulla ciudadana. Estos vehículos de 125 cm<sup>3</sup> permiten un desplazamiento muy apto para el servicio a los ciudadanos ya que los policías que los conducen tienen un acceso muy similar al del desplazamiento a pie en zonas estrechas, aceras, etc.

### TELEFONOS DE INTERES

|                             |                        |                            |                        |
|-----------------------------|------------------------|----------------------------|------------------------|
| Ayuntamiento                | 619 01 12              | Urgencias Seguridad Social | 061                    |
| Administración de Hacienda  | 611 25 11              | Cruz Roja Española         | 641 08 86<br>479 93 61 |
| <b>SEGURIDAD CIUDADANA:</b> |                        |                            |                        |
| Policía Municipal           | 611 11 11<br>092       | <b>BOMBEROS:</b>           | 611 11 11<br>092       |
| Guardia Civil               | 613 01 02              | <b>VIARIOS:</b>            |                        |
| Comisaría de Policía        | 641 61 12<br>091       | Cementerio                 | 611 58 63              |
| <b>SANIDAD:</b>             |                        |                            |                        |
| Centro Servicios Sociales   |                        | Hogar del Pensionista      | 611 10 33              |
| Generales                   | 644 12 19              | Notaría                    | 612 13 94<br>612 12 14 |
| Hospital Hermanos           |                        | Oficina de Información     |                        |
| Laguna                      | 643 45 00<br>643 81 21 | al Consumidor              | 611 08 14              |
|                             |                        | Promoción Industrial       |                        |
|                             |                        | y Empleo                   | 644 13 15              |

## La agrupación extremeña entrega los premios «Vetonia Voz Castúa»

«Sacar del anonimato a aquellas personas y asociaciones que trabajan por Alcorcón, reconocer la labor humana de un extremeño destacado y premiar la labor de todos ellos es el objetivo —según su presidente, Andrés Martín— de la celebración de la segunda edición de los premios Vetonia Voz Castúa, nombre de la revista de esta casa regional, una de las más antiguas y numerosas de nuestro municipio.

En esta edición, el premio al «Extremeño del Año» recayó en el presidente regional extremeño, Juan Ibarra por su labor de difusión de Extremadura dentro y fuera de sus fronteras y por la identificación que ha tenido siempre con las asociaciones de emigrantes extremeños. El premio al «Colectivo» correspondió a la asociación católica de ayuda al preso) que desde

hace diez años trabaja en nuestro municipio por la reinserción de los reclusos a la vida social y laboral. El premio al «Personaje» fue concedido a Luis Lobo Arrimarlo, que desde el anonimato ha contribuido al enriquecimiento cultural y social, a través de una recopilación del mundo teatral, por nuestro municipio. Los premiados recogieron sus galardones, una obra de arte en vidrio creada en exclusiva por nuestro artista local más internacional, Javier Gómez. El acto, que tuvo lugar en el teatro Buero Vallejo, estuvo amenizado por las actuaciones de los coros y danzas de Nues-



Miembros de la Asociación recogen el premio al «Extremeño del Año» otorgado a Juan Carlos R. Ibáñez

## Breves

### Primera guía de empresas de nuestro municipio

Con el objetivo de conocer, actualizar y registrar a las diferentes empresas que existen en nuestro municipio y por tanto de poder acceder a ellas de forma rápida y eficaz, la Concejalía de Desarrollo Industrial y Empleo ha elaborado un catálogo con todas las empresas de Alcorcón, clasificadas por las zonas en las que se encuentran situadas y el sector empresarial al que pertenecen. El catálogo ofrece,

además, la dirección exacta de la empresa, el teléfono de contacto y una breve exposición de actividades a que se dedica.

La guía que estará a disposición de cualquier persona que la solicite, ofrece información sobre las 770 empresas que existen en los 6 polígonos industriales del municipio, Urtinsa Y, Urtinsa II, San José de Valderas, Ventorro del Cano, Parque Alcorcón e Industrias especiales, y sobre las 726 empresas que se encuentran situadas en el casco urbano. En total, 1.496 actividades empresariales que se llevan a cabo en nuestro municipio y que convierten al catálogo en el más extenso y completo de cuantos hay en la actualidad. En él están registradas todas las sociedades anónimas, limitadas y comunidad de bienes. Los datos de los autónomos y profesionales no se encuentran incluidos en la guía.

De la guía se extrae asimismo que son los sectores del Comercio al por mayor, Banca, Inmobiliaria, Consultoras y Automoción las actividades que aglutinan a un mayor número de empresas. Por el contrario, es la ganadería, la energía y las Reparaciones (excepto de automóviles) las que menor cantidad registran.

## Retirada de residuos

La Concejalía de Medio Ambiente, Parques y Jardines, ha puesto en marcha, en abril, una encuesta dirigida a comercios e industrias de la localidad para recibir información sobre el destino de sus residuos sólidos urbanos y especiales y recoger todas las sugerencias posibles en cuanto a su recogida, tratamiento y reciclaje. Posteriormente, representantes de la Concejalía realizarán visitas a estos establecimientos para verificar los datos aportados y comprobar si se cumplen las normativas en este sentido. Según un estudio realizado en el municipio, el grado de incumplimiento de la legislación medioambiental es superior al 50%, en su mayoría por desconocimiento de la misma. En algunos sectores, como el de la construc-

ción, pinturas, cristalerías y reformas en general el grado de incumplimiento ha llegado en algunos casos al 100%. El objetivo de las medidas que se pondrán en marcha posteriormente a la encuesta es conseguir un grado de cumplimiento de al menos el 90%.

Los residuos más abundantes en nuestro municipio corresponden a cartón y papel, que pueden ser posteriormente reciclables, y los más peligrosos, los aceites, pinturas y barnices, que también pueden ser reutilizables para la generación de energía. Es el sector de la alimentación el que más residuos sólidos produce y los talleres mecánicos los que producen la mayor cantidad de productos peligrosos para el medio ambiente. En la actualidad, las empresas y vecinos de Alcorcón disponen de varios servicios de recogida en el municipio como el Punto Limpio del Ayuntamiento, el de la Comunidad, varios servicios autorizados de transportes y recogida, y los contenedores de cartón, papel y vidrio colocados por todo el municipio.

Todas aquellas empresas interesadas en recibir más información sobre retirada de residuos pueden ponerse en contacto con la Concejalía de Medio Ambiente situada en la avenida de Lisboa s/n o en el teléfono 612 22 12.

## Nos visitan los malabaristas

El próximo 10 de mayo las calles de Alcorcón acogerán el III Festival de Malabaristas que en esta ocasión contará con la presencia de 14 grupos nacionales y extranjeros de países como Francia, USA y Bélgica, que ofrecerán un variado repertorio de magia, malabares, títeres, payasos y espectáculo de fuegos. Las actuaciones comenzarán a las 12 de la mañana en la calle Mayor y continuarán por otras zonas como la plaza del Ayuntamiento, la Casa de la Cultura, el centro cívico de la calle Mayor y el Parque de la Paz. El festival finalizará con una gala de malabarismo a las 22 horas.

## 7º CERTAMEN LITERARIO

### Fernando Gallego

#### Bases

La Asociación Juvenil Nuevas Generaciones de Alcorcón, del Partido Popular, convoca un Certamen de Literatura en las siguientes modalidades y dotado con los siguientes premios:

**PROSA (Novela corta o cuento) 20.000 Ptas.**

**POESIA 20.000 Ptas.**

**TEMA LIBRE.** Presentación mecanografiada a dos espacios con un mínimo de cinco folios. En poesía la extensión será libre.

La obra se presenta bajo seudónimo, adjuntando un sobre cerrado con todos los datos del autor y fotocopia de D.N.I.

Las obras se presentarán desde el día 7 de abril al 9 de mayo de 1997, todos los martes y viernes en horario de 18 a 20 h. en la sede de Nuevas Generaciones (Mayor, 12 - 2.º A, Alcorcón).

Podrán presentarse todos los residentes en Alcorcón, con edades comprendidas entre 14 y 24 años.

Los ganadores del PRIMER PREMIO se darán a conocer en la ceremonia de clausura. (El lugar, la hora y el día se comunicarán con la suficiente antelación.)

A todos los participantes les serán devueltas sus obras, una vez fallado los premios.

**EL JURADO SE RESERVA LA POSIBILIDAD DE DECLARAR DESIERTOS AMBOS PREMIOS**



Los presupuestos del Ayuntamiento de Alcorcón para 1997, aprobados el pasado 7 de abril por el pleno municipal, ascienden a 18.773 millones de pesetas, con un crecimiento del 14,3% en relación al año anterior, y se caracterizan por el esfuerzo inversor que contienen. Del total de ingresos previstos, casi el 40% se destinan a inversiones en vivienda, remodelación y mejora de barrios y calles, nuevos centros sociales y deportivos, y para mejorar las dotaciones de servicios públicos tan señalados como la limpieza viaria, recogida de basuras, extinción de incendios o protección ciudadana. Asimismo, el presupuesto municipal contempla el impulso a los programas de empleo y formación y el reforzamiento de los programas sociales que se vienen desarrollando.

El presupuesto presenta un superávit de 650 millones de pesetas, es decir, unos ingresos superiores a los gastos programados, lo que permitirá rebajar la deuda existente, e iniciar con ello una política de saneamiento de la hacienda municipal.

Los presupuestos congelan la presión fiscal municipal, y recogen una actualización de padrones, así como medidas de mejora de la gestión tributaria para combatir el fraude a la hacienda municipal. Por esta vía, la de la **lucha contra el fraude con programas específicos y modernización de los medios de gestión**, se prevé incrementar los ingresos en relación a ejercicios anteriores, y mantener el nivel del endeudamiento del Ayuntamiento en el 21%, cuatro puntos por debajo del tope autorizado para las haciendas locales. Este nivel de endeudamiento, que puede ser inferior en relación a las liquidaciones correspondientes a los ejercicios posteriores al 94, sitúa a Alcorcón entre los municipios con una situación financiera relativamente cómoda en comparación a otros ayuntamientos.

Además, el presupuesto contempla el **mantenimiento**

## Presupuestos 97: Más de 7.000 millones en inversiones para mejorar la calidad de vida

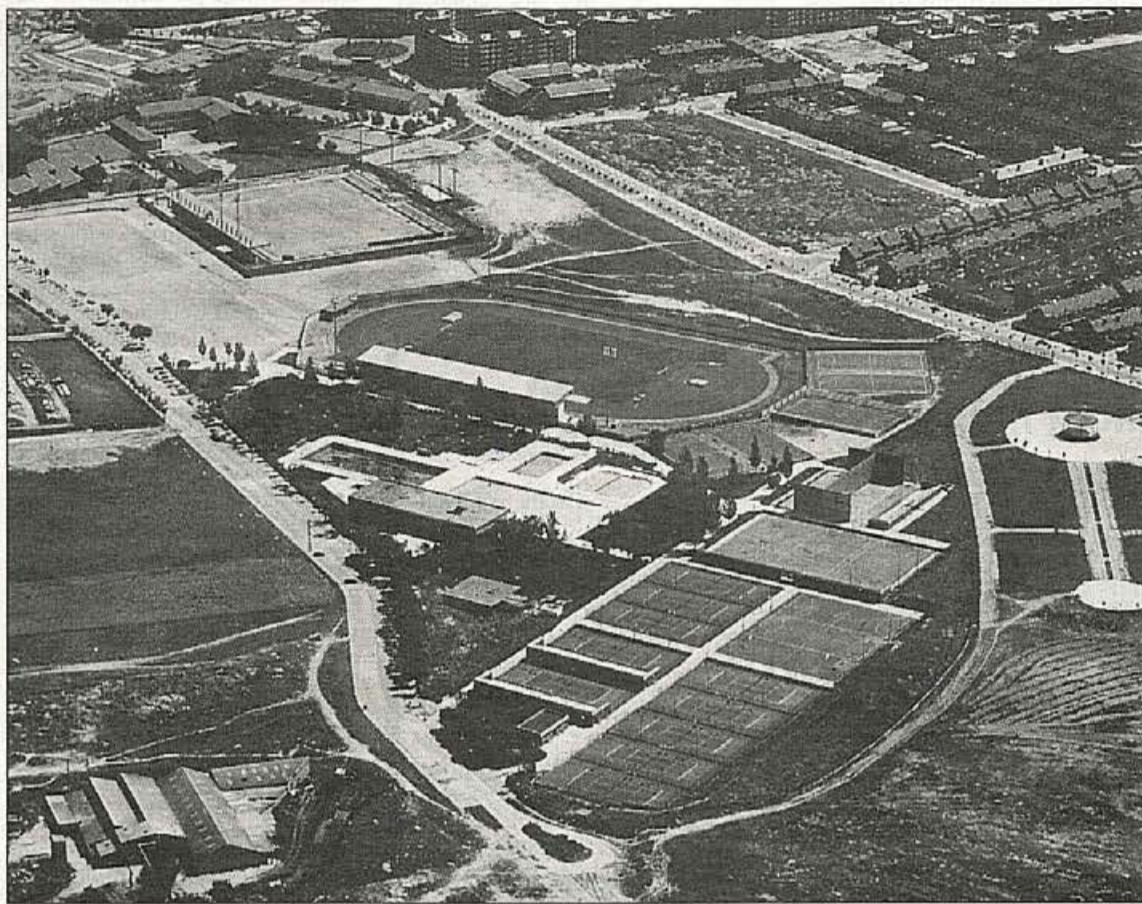

Vista general del Polideportivo Prado Domingo, en el que se construirá la futura Ciudad Deportiva

● **Para el alcalde los presupuestos son una apuesta de toda la corporación para que la ciudad se convierta en uno de los municipios más modernos y habitables del país**

● **La Ciudad Deportiva, la piscina cubierta y un centro de la Tercera Edad, entre los nuevos equipamientos sociales previstos. Las demandas sociales no sufrirán ningún tipo de recortes**

● **Promover viviendas, remodelar barrios, mejorar parques y jardines y los servicios básicos de limpieza viaria, recogida de basuras y extinción de incendios, prioridades de este ejercicio**



Invertir en Medio Ambiente y parques y jardines, objetivo prioritario de un Alcorcón moderno. Sobre estas líneas

del poder adquisitivo de los trabajadores municipales, de acuerdo con el convenio suscrito en el mes de diciembre pasado, y la **ampliación de la oferta de empleo.**

### Un presupuesto para atender las necesidades del municipio

El presupuesto del ejercicio 1997 se caracteriza, esencialmente, por el esfuerzo inversor que contempla. Crece la inversión en algunos capítulos, y se mantiene en términos generales en relación a años anteriores, a pesar de que la Comunidad Autónoma de Madrid ha reducido de forma importante sus aportaciones, vía inversión, en este municipio. Para mantener el ritmo de inversiones que demandan las necesidades del municipio, y responder a los compromisos asumidos en los programas políticos del equipo de gobierno, el Ayuntamiento recurrirá a operaciones de préstamos y enajenaciones del patrimonio municipal.

De los más de 7.025 millones destinados a inversiones, destacan especialmente los **3.852 millones que se dedicarán a la promoción de viviendas** a través de la empresa municipal, especialmente para jóvenes, con la finalidad de desarrollar al completo el plan previsto de construcción de 5.000 viviendas.

Asimismo, el presupuesto recoge una **inversión de 1.000 millones de pesetas** —del total presupuestado en este capítulo— en **medio ambiente, parques y jardines**, para mejorar sustancialmente estos espacios urbanos, así como el funcionamiento de los servicios de limpieza viaria y de recogida de basuras.

Otros 733 millones de pesetas se invertirán en la **remodelación de barrios y mejora de diferentes zonas de municipio**. En concreto, están previstas obras de modernización y urbanización en la Plaza de la Hispanidad, en el barrio Hogar 68, en Sahagún-Villaviciosa, o en la avenida de la Paz. También se ha presupuestado el coste de las obras de remodelación en la calle San Isidro, y el inicio de las proyectadas en el barrio Ondarreta-Igueldo, y en tres ejes tan importantes como la avenida Leganés, la avenida Alcalde José Aranda, y la intersección de las calles Robles y Cisneros.

### Impulso a los programas de carácter social

El presupuesto municipal para este ejercicio mantiene y refuerza los programas de



carácter social, que se catalogan de prioritarios.

Destaca el esfuerzo en programas de empleo y formación profesional, con un presupuesto de 744 millones, de los que 160 millones son inversiones, superando las cantidades del año precedente con el objetivo claro de contribuir significativamente, desde el gobierno municipal, a atajar el grave problema del desempleo.

El presupuesto contiene, asimismo, las dotaciones necesarias para atender sin recortes las demandas sociales. Se atenderán las demandas sociales en programas como el de ayuda a domicilio, de teleasistencia,

● **El Presupuesto del ejercicio 1997 se caracteriza, esencialmente, por el esfuerzo inversor que contempla. Cree la inversión a pesar de que la Comunidad Autónoma de Madrid ha reducido de forma importante sus aportaciones**

● **De los más de 7.000 millones destinados a inversiones, destacan especialmente los 3.852 millones que se dedicarán a la promoción de viviendas, a través de la empresa municipal, especialmente para jóvenes**

tencia, o de becas de comedor, así como para continuar con las acciones que se vienen desarrollando para los colectivos de la tercera edad, mujeres, jóvenes, etc.

**Las cifras del presupuesto por entidades**

De los 18.733 millones de pesetas a que asciende el Presupuesto consolidado de ingresos, 14.609 millones corresponden al presupuesto específico del Ayuntamiento. De esa cantidad, el 22,7% se destina a inversiones.

Por su parte, EMGIASA,

la empresa municipal de vivienda, dispondrá de un presupuesto de 3.879 millones de pesetas, el Patronato Deportivo Municipal de 777,69 millones; y la Universidad Popular de 215,78 millones de pesetas.

● **En el Presupuesto destaca el esfuerzo en programas de empleo y formación, con una cantidad superior a los 700 millones, de los que buena parte se destinarán a inversiones con el objetivo claro de contribuir significativamente a atajar el problema del desempleo**

● **Se atenderán las demandas sociales como el de ayuda a domicilio, teleasistencia, becas de comedor así como para continuar con las acciones que se vienen desarrollando en favor de los colectivos más necesitados: jóvenes, mujeres, ancianos...**

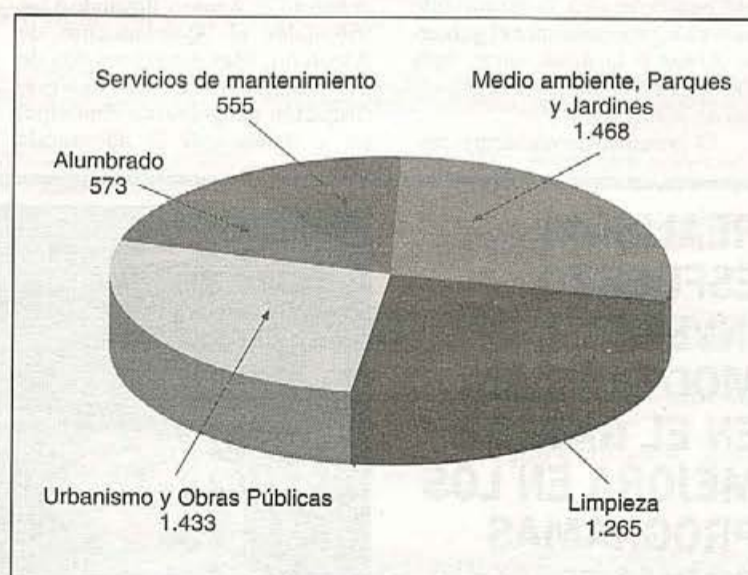
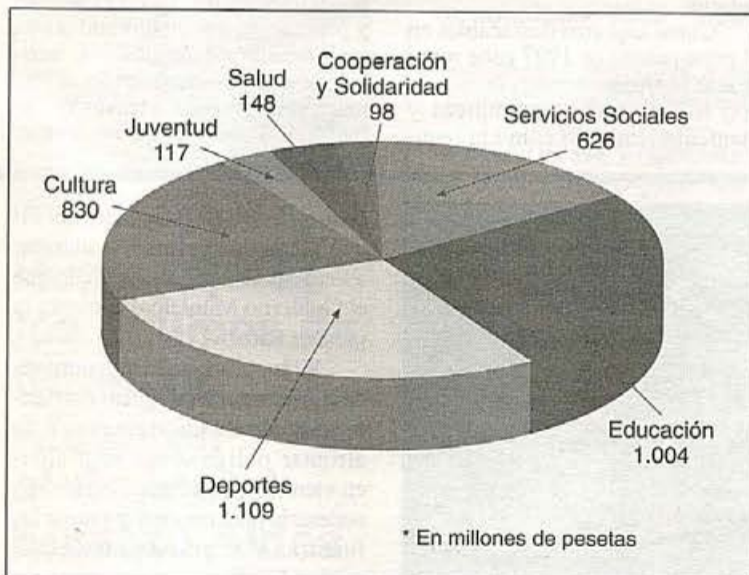
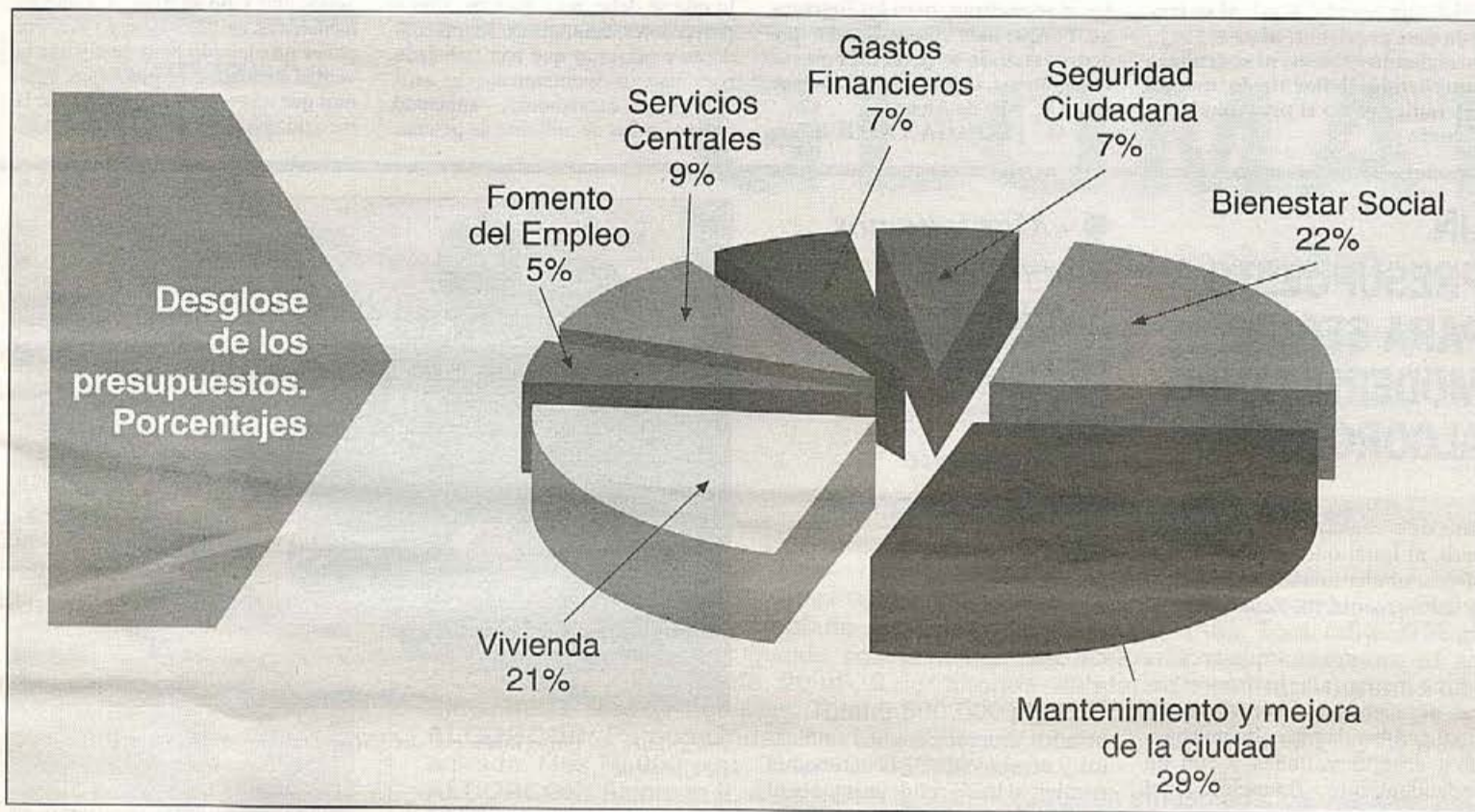



## Una buena pieza

• Antirrobo Electrónico • Elevalunas Eléctricas • Barras de Protección Lateral • Ajuste Eléctrico de Faros • Dirección Asistida • Spoiler Trasero • Volante Regulable en Altura • Paragolpes Autorregenerativos • Radiocassette con Código Antirrobo • Airbag • Cierre Centralizado.

Más equipado que nunca por: **1.558.305 Ptas.**

PVP recomendado Nexia Chess SP en Península y Baleares (impuesto de matriculación, transporte e IVA incluido).



DAEWOO

**Hoyos Motor, S.L.**

Exposición y Taller:  
Regordoño, 27. Pl. Regordoño  
28936 Móstoles (MADRID)  
Tel. 647 51 71

Exposición:  
Retablo, 1. c/v P<sup>a</sup> Extremadura  
28921 Alcorcón (MADRID)  
Tel. 611 36 53

GARANTÍA 3 años

Exposición:  
Avda. Portugal, 1  
28931 Móstoles (MADRID)  
Tel. 646 65 90





## EL PRESUPUESTO GENERAL Y LA POLTRONA DEL PODER

El pasado 7 de abril se aprobaron, con el voto en contra del Partido Popular, los Presupuestos Generales de 1997 para nuestra localidad, donde se vuelven a cometer los mismos errores de siempre, alentados desde el Equipo de Gobierno (PSOE + IU) con la misma tozudez de siempre.

Las características generales podrían resumirse en:

1) **SE PRESENTA TARDE:** Los Presupuestos del '97, según Ley, debían haberse presentado como fecha límite el 31 de diciembre de 1996 para entrar en vigor el 1 de enero de 1997. Y esto, tan sencillo, no se viene haciendo ningún año, desde hace muchos, por una falta de previsión y un desgobierno que Izquierda Unida, cuando estaba en la oposi-

ción, criticaba, y ahora alienta y defiende.

2) **SE PRESENTA MAL:** Para saber qué carácter debe tener el Presupuesto de 1997, se debe tener delante la liquidación del Presupuesto de 1996. Esto es así, porque aparte de que la Ley lo exige, lo dicta el sentido común si se quieren hacer las cosas bien. ¿Qué partidas previstas en 1996 habría que reformar en 1997? ¿Qué conclusiones se sacan del anterior presupuesto para corregir errores en el actual? La última liquidación presupuestaria presentada por el equipo de gobierno (PSOE + IU) data de 1994. Es decir, de la legislatura pasada. Y así, ni se trabaja con previsión, ni se trabaja corrigiendo errores, ni se trabaja cumpliendo fielmente lo que la Ley indica como el procedimiento a seguir.

3) **NO TIENE CREDIBILIDAD:** Porque sus ingresos están inflados haciendo una previsión de entrada de dinero en las arcas municipales que ni ellos mismos se creen. Ejemplos hay muchos. En 1994, por enajenaciones (venta de suelo e inmuebles de titularidad municipal) se ingresó un 81% menos de lo previsto. En 1993, presupuestaron por el mismo concepto casi 2.300 millones de ingresos. ¿Cuál fue el resultado? Se ingresaron poco más de 140. ¿Han aprendido de aquellos errores? No, y vuelven a inflar las partidas de ingresos por este concepto. El problema surge cuando los gastos previstos sí se realizan, pero los ingresos no. Porque todo el mundo sabe que ocurre cuando se gasta más que se tiene. Bueno, todo el mundo, menos el PSOE e IU de Alcorcón.

4) **¿SE PAGA A ALGUIEN?:**



Grupo Municipal del PP

Cuando menos no a su debido tiempo. La Deuda no Financiera (es decir lo que se debe, no a Bancos, sino a proveedores, contratistas, suministradores y personas que han trabajado para nuestro Ayuntamiento) es asfixiante y escandalosa, sumando muchos miles de millones de pesetas.

Todavía estamos pagando facturas de 1994 que debían haberse pagado aquel año y no se hizo. Así que no hablaremos de 1995-1996 y 1997. Por poner un ejemplo para demostrar la verdad de nuestras afirmaciones, diremos que a la empresa encargada de la recogida de basuras y la limpieza de



## UN PRESUPUESTO PARA SEGUIR MODERNIZANDO ALCORCON

El Ayuntamiento de Alcorcón ha aprobado sus presupuestos y con ellos continúa el esfuerzo por seguir modernizando la ciudad y con ella el empleo. Prosigue el esfuerzo por mejorar nuestros barrios y el medio ambiente, por facilitar el acceso a la vivienda a los jóvenes de Alcorcón y por hacer de la cultura, el deporte y la educación la mejor inversión de futuro. Todo ello en una ciudad donde la solidaridad es un eje constante en la actuación municipal.

Estas son las líneas básicas del programa de gobierno municipal que, como no podía ser de otra forma, están reflejadas en los presupuestos de 1997. Un año más

han sido rechazados por el PP, pero, al igual que otros años, sin ofrecer ni una sola idea o propuesta que permita mejorar nuestras condiciones de vida.

Un presupuesto que apuesta por no incrementar la presión fiscal, por sanear la tesorería municipal aprobando para ello un superávit de 650 millones y con un endeudamiento financiero del 18%, capaz de mantener una fuerte política de inversión pública que contrasta con la importante reducción producida por el gobierno Aznar y la hasta ahora nula política inversora de la Comunidad de Madrid.

El presupuesto municipal res-

● *«Mantenemos una fuerte política de inversión pública, en contraste con la reducción del Gobierno Aznar»*

peto los acuerdos con los sindicatos y en el marco de la autonomía municipal ha decidido mantener el poder adquisitivo de los trabajadores, desencadenando las iras del gobierno de Aznar y llevando a los tribunales al Ayuntamiento de Alcorcón. Mas estas medidas de presión no suponen sino una reafirmación del gobierno municipal en la defensa de la autonomía



Integrantes del grupo municipal del PSOE y miembros del equipo de Gobierno

municipal y en el respeto de los derechos adquiridos por los trabajadores.

Como aspectos destacables en el presupuesto de 1997 cabe mencionar la firme decisión de potenciar los servicios de limpieza y mantenimiento, así como la reno-

vación del mobiliario urbano, la puesta en funcionamiento de un servicio específico para la mejora y protección del medio ambiente, o el impulso de las políticas activas de empleo, destacando la formación de jóvenes a través de las Escuelas Taller, los cursos de for-



## REALISMO, ESFUERZO INVERSOR, MODERACION EN EL GASTO Y MEJORA EN LOS PROGRAMAS SOCIALES

El Equipo de Gobierno municipal ha hecho un gran esfuerzo para afrontar en el Presupuesto de 1997 los grandes retos municipales, con medidas para comenzar a solucionar los problemas económico-financieros municipales, haciendo frente al déficit de años anteriores, conteniendo el gasto corriente, realizando una gran apuesta por la inversión a pesar de las importantes reducciones del Gobierno de la Comunidad de Madrid y mejorando los programas sociales culturales y deportivos. La apuesta por el medio ambiente y la transformación y mejora de la ciudad y el entorno en

general son, además de buenas en sí mismas, condiciones necesarias para atraer inversión, industria y con ello fomentar el empleo.

El superávit presupuestado por importe de 650 millones, se destina a hacer frente al déficit de tesorería que arrojaron las liquidaciones de 1993 y 1994 por un total de 2.500 millones que deberán ser nivelados en los cuatro años próximos. De esta manera se afronta un problema que influye negativamente en el desarrollo diario del Ayuntamiento y en su imagen.



Grupo Municipal de IU

Los impuestos más importantes, como el IBI, no se han aumentado. Se ha producido un moderado aumento del IAE, reestructurándolo de manera que paguen más las grandes superficies con respecto a pequeñas y medianas

empresas. Por contra, se ha reducido la cantidad a ingresar en concepto de impuestos indirectos, por lo que podemos afirmar que este presupuesto mantiene la presión fiscal, haciendo un esfuerzo considerable a tener en cuenta. Quedan

de manifiesto las falsedades del PP que tratan de confundir y alarmar a los ciudadanos cuando dicen que el Gobierno Municipal aumenta la presión fiscal.

Se ha producido una contención importante del gasto corriente, sacando incluso recursos para afrontar obligaciones contraídas en ejercicios anteriores, condición necesaria para mejorar y sanear las finanzas y la gestión municipal, pudiendo afirmarse que el gasto corriente real previsto para 1997 no crece por encima de la inflación prevista, es decir un 2,4%.

En este escenario, de práctica congelación de impuestos y contención del gasto, la apuesta por realizar inversiones puede parecer algo de imposible cumplimiento. Sin embargo, combinar estos objetivos ha sido el esfuerzo de este Equipo de Gobierno que consigue sus propósitos consignando un total de 7.000 millones de pesetas a inversiones, de los cuales 3.800 se destinan a vivienda social —a través de EMGIASA, respondien-



● **Nuestras alternativas están claras y se muestran en nuestro programa electoral y en nuestras intervenciones en el pleno, que continuamente son rechazadas sin estudiarlas siquiera por PSOE e IU de una forma sistemática**

nuestras calles se le adeudan los casi 3 últimos años, por un valor de 1965 millones de pesetas y 302.4 millones de intereses por no haber pagado a tiempo. Este es un claro ejemplo de cómo se tira el dinero por una mala gestión.

5) **ES INJUSTO E INSOLIDARIO:** El Gobierno de la Nación, en la Ley de Presupuestos Generales para 1997, ordenó la CONGELACION SALARIAL de todos los Fun-

cionarios del País. Esta norma, tendente a disminuir el déficit público, y crear empleo, ha sido ilegalmente incumplida por el PSOE e IU de Alcorcón, que con desprecio al resto de ciudadanos, especialmente a los más desfavorecidos, ha subido un 2,85% el sueldo a sus funcionarios. Evidentemente, este hecho ha tenido su respuesta y el Delegado del Gobierno ya ha interpuesto Recurso Contencioso contra el Ayuntamiento de Alcorcón.

6) **NO APROVECHA LAS SUBVENCIONES:** El primer teniente de Alcalde, el Socialista Enrique Cascallana, siguiendo las instrucciones de acoso y derribo al Gobierno de Ruiz Gallardón en la CAM, que continuamente vienen realizando los Ayuntamientos Socialistas, afirmaba que la Comunidad de Madrid había reducido las subvenciones a los pueblos del Sur. A la hora de la verdad, resulta que de los 360 millones de pesetas que el PLAN PRISMA destina a Alcorcón, nuestros gobernantes sólo han pedido 249. ¿Por qué? Parece claro que los proyectos que necesariamente se han de adjuntar a la petición de subvenciones no han sido confeccionados desde Alcorcón, y esa dejadez

(cuyo principal responsable, como Concejal de Urbanismo no es otro que el Portavoz de IU, Fernando Fornovi) nos hace llegar tarde a recibir el dinero. Cualquier otro argumento es demagógico, y políticamente manipulado. Alcorcón no recibe más subvenciones por una mala gestión de su equipo de gobierno.

**CONCLUYENDO:** El Partido Popular no ha apoyado estos Presupuestos porque son muestra clara de la inoperancia, el desgobierno y la mala orientación que siguen los Concejales del PSOE y de IU.

Las alternativas del PP están claras y se muestran en nuestro Programa Electoral y en nuestras continuas intervenciones en el Pleno de la Corporación, que continuamente son rechazadas por el Equipo de Gobierno de una manera sistemática sin ni siquiera estudiarlas.

**Desgraciadamente, un año más, IU demuestra que se ha convertido en Lazarillo del PSOE de Alcorcón, cometiendo los mismos errores que criticaba cuando estaba, no hace mucho, en la Oposición. Como dijo aquél. ¿Qué tendrán las poltronas, que tan locos vuelve a algunos mortales? Quizás IU pueda responder a la pregunta.**

mación o los programas de apoyo a las PYMES y jóvenes emprendedores, la apertura de nuevas bibliotecas municipales o la mejora de la red de servicios sociales.

Junto a estos servicios, la inversión municipal prevista superará los 7.000 millones, destacando el presupuesto de EMGIASA para la construcción de viviendas sociales (3.852 millones), cifra que da idea de la prioridad y preocupación por la resolución de este grave problema. Por eso podemos anunciar que el nuevo Plan General de Ordenación Urbana contempla la calificación de suelo para la solución definitiva de una de las mayores preocupaciones de nuestros jóvenes.

En 1997 veremos iniciar proyectos tan esperados como la remodelación del barrio de Ondarreta, de la Avenida Alcalde José Aranda, Carretera de Leganés o de la zona Robles-Cisneros. Veremos nacer el nuevo parque «La Juventud» que junto con el arreglo de los parques urbanos de San Pedro Bautista, Plaza del Brasil, Campodón, etc., mejorarán notablemente nuestro entorno, aumentarán las dota-

ciones públicas para nuestros mayores, iniciaremos el proyecto de la Ciudad Deportiva Santo Domingo o la piscina cubierta «La Canaleja». Estos y otros proyectos son una muestra de una ciudad viva en permanente transformación.

Pero sin duda, los proyectos más esperados en 1997 son el Hospital de Alcorcón y el inicio de las obras de la Universidad Juan Carlos I.

Sobre el Hospital General de Alcorcón nos felicitamos por el acuerdo obtenido en el Congreso de los Diputados que pone freno a los intentos privatizadores del Partido Popular. A este acuerdo, al que sin duda han contribuido las diferentes manifestaciones y presiones públicas en defensa de la Sanidad Pública, siendo un paso importante, no elimina el profundo rechazo a los estatutos de la Fundación de Alcorcón, que deberán ser modificados, dando paso a mecanismos de participación y control y permitiendo el acceso al Hospital de los trabajadores de Hermanos Laguna, de Rehabilitación del Centro de Salud Ramón y Cajal y de Especia-

lidades del Ambulatorio de la calle Polvoranca.

Recoger estas justas reivindicaciones son, sin duda, el colofón a este gran acontecimiento que será la apertura del Hospital General de Alcorcón.

De igual modo, el otro gran acontecimiento será el inicio académico para el curso 1997-1998 de la Universidad Juan Carlos I, una primera promoción que provisionalmente se impartirá en locales, pero que pronto verán el inicio de las obras, debiendo destacar el convenio firmado entre el Ayuntamiento de Alcorcón y ARPEGIO (Comunidad de Madrid) para la puesta en disposición del suelo necesario en Parque Oeste, para ello la Comunidad de Madrid deberá destinar los presupuestos necesarios para que 1998 Alcorcón disponga del Campus universitario.

Como se ve a pesar de la insistencia del Partido Popular por mostrar una ciudad caótica, Alcorcón goza de muy buena salud y ello debiera ser una buena noticia compartida.

do a las necesidades de vivienda social sobre todo de los más jóvenes— y el resto a mejorar la ciudad, dotándola de infraestructuras, calidad medioambiental, dotaciones socioculturales y deportivas.

Conviene recordar que los esfuerzos inversores del Gobierno municipal, para construir vivienda social, han sido gravemente atacados por el Decreto-Ley sobre medidas del suelo aprobado por el Gobierno del PP, mediante el cual se reduce un 33% la obligación de cesión de suelo a los ayuntamientos por sus propietarios, suprimiendo de un plumazo cerca de 2.000 viviendas de protección para nuestros conciudadanos.

Este presupuesto permite acometer e iniciar otras inversiones para mejorar la ciudad, tales como las remodelaciones de Ondarreta e Igueldo, actuaciones en Avda. de Leganés y Alcalde José Aranda, remodelación junto a la calle Robles y Cisneros, mejora de la red de alcantarillado, actuaciones en la Avda. de la

Caza, en las calles San Isidro y P.<sup>o</sup> Castilla y una mejora de las dotaciones para hacer frente al mantenimiento en buen estado de la red viaria, adquisición de un nuevo edificio para ampliar las dependencias municipales, en el que se instalará una biblioteca pública, compra de vehículos y contenedores para mejorar el servicio de recogida. Otros capítulos importantes responden a actuaciones en el Parque de La Rivota, el Parque de las Presillas, con su Granja Escuela, la construcción del Centro de Servicios Sociales en el Prado de Santo Domingo, el Centro de Tercera Edad en el Barrio de Ondarreta, el Centro de Formación Ocupacional, la reforma del Centro de Salud Mental de Avda. Lisboa, la remodelación de la primera planta de la Escuela de Música, Piscina cubierta La Canaleja, Ciudad Deportiva Santo Domingo, Juntas de Distrito Sur y de San José de Valderas, así como otras actuaciones en barrios, compra de mobiliario,

inversión en mejorar el equipo informático, etc.

Parte de esta inversión se financia con la suscripción de un préstamo que asciende a 1.748 millones de pesetas, cuya carga financiera se sitúa en un 21% sobre la liquidación de 1994 (última presentada hasta la fecha), por debajo aún del 25% permitido. Haciendo este cálculo sobre los ingresos presupuestados se reduciría al 15% la mencionada carga financiera.

Todos estos proyectos que contemplan el presupuesto municipal han sido rechazados por el PP, que no ha presentado ni una sola enmienda, reduciendo su crítica a vaguedades y generalidades, demostrando una vez más su incapacidad para formular propuestas donde se pueda visualizar su modelo de ciudad y de gestión de lo público. También es lógico esto, ya que según sus criterios en última instancia es la inercia del mercado quien se encargará de ir determinando y regulando los desarrollos.

## ● PP

España con el Gobierno de Aznar sigue por el mejor camino:

—Récord de la cifra de parados en el mes de marzo: la tasa de paro más baja de los últimos 10 años.

—La tasa de inflación nos introduce directamente en Maastricht y en la moneda única.

—España, hoy, cumple la mayoría de los criterios de convergencia. España estará en los puestos de cabeza de la economía mundial.

—El acuerdo patronal-sindicatos sobre la Reforma Laboral es un hecho. Bajo el Gobierno de José María Aznar, 1997 será el año del empleo.

—A iniciativa del Partido Popular el Parlamento aprobará la posibilidad de que pensionistas, mayores de 65 años, que no lleguen a determinado nivel de renta, puedan contraer matrimonio conservando ambos sus respectivas pensiones.

## ● PSOE

Los días 25, 26 y 27 de abril se celebrará el Congreso de la FSM. Alcorcón va a ser la ciudad anfitriona de un Congreso en que los delegados de los socialistas y sus dirigentes debatirán y establecerán el programa político para encarar, desde posiciones de progreso y modernidad, los retos del nuevo siglo para los madrileños.

La agrupación socialista de Alcorcón, honrada por esta elección como sede, merced al carácter integrador y acogedor de los alcorconeros, invita a participar activamente en el Congreso en el que se abordarán asuntos de interés indudable para esta ciudad, caso de la gestión pública de la sanidad, o la defensa de una enseñanza pública de calidad y de su gestión democrática.

## ● IU

El 10 de abril el Congreso de los Diputados aprobó, la Ley que permitirá nuevas formas de gestión de la Sanidad con el voto en contra de IU, porque sienta las bases para iniciar un proceso de privatización de la Sanidad no habiéndose producido modificaciones sustanciales al Decreto-Ley mediante el que se creó la Fundación Hospital de Alcorcón, que ha motivado la constitución de la Plataforma en Defensa de la Sanidad Pública.

## Que actúe la justicia

No es la sociedad española una sociedad que se distinga por haber animado en ella significativas corrientes de opinión y grupos xenófobos, racistas, neonazis o fascistas.

No es España un país en el que la ultraderecha pase de ser una expresión política en miniatura. Y no es tampoco éste un país que se pueda comparar con otros en lo que se refiere a la violencia neonazi o a las conductas racistas.

Bien es cierto que España no tiene grandes comunidades de inmigrantes de otros continentes, aunque su situación geográfica propone un futuro bien distinto al respecto. Pero el problema, amonorado si se quiere, también está en España. Derrotada electoral, cultural y socialmente la ultraderecha, no siendo significativas las inclinaciones xenófobas y racistas, en nuestro país el problema se reduce a conductas minoritarias que no por su reducida expresión dejan de alarmar a la sociedad.

Los casos Polvoranca y Arganda han ocupado, y siguen ocupando, grandes espacios informativos. Pendiente de la sentencia de ambos juicios, la sociedad española ha tenido oportunidad de conocer en estas semanas los motivos de estos desalmados para haber segado la vida de dos jóvenes. Alcorcón y Arganda clamaron y claman justicia. Dejémosla actuar. Sólo pedimos eso, que actúe.

Sin embargo, ya conocemos una primera sentencia, aunque no definitiva, relativa al crimen de Arganda, que ha dejado insatisfecha e indignada a la familia de David Martín.

## alcorcón noticias · municipales

Abril'97 núm. 172. año 17

ejemplar gratuito

**Director:** Jesús Salvador Bedmar  
**Producción, realización y diseño:** PROMED, S.A.  
**Redacción:** Mar Mullor, Carmen Holgueras, Silvia Eichelbaum, Evelia Cuevas, Carmen Moraleda  
**Fotografía:** Esther Ceballos  
**Secretaría de Redacción:** Teresa Lozano (Tel.: 641 46 26)  
**Publicidad:** ATENEA PUBLICIDAD Y DISTRIBUCION, S.A.  
**Distribución y buzono:** Ayuntamiento de Alcorcón  
**Edición:** Cromotex  
**Fotocomposición y Fotomecánica:** Central de Artes Gráficas, S.A.  
**Impresión:** Tel.: 675 07 24  
**Depósito legal:** M-41881-1979



Del 30 de mayo al 4 de junio, en el Recinto Ferial

## La tercera edición de la Feria exhibirá más de 5.000 productos

Del 30 de mayo al 4 de junio, Alcorcón se convertirá en foro privilegiado para el negocio y el ocio. En esos días se desarrollará, en el Recinto Ferial, la tercera edición de Ferialcorcón, que aspira a ser la de su consolidación entre las ferias de ámbito comarcal y nacional de mayor diversidad de expositores, y, si se cumplen las perspectivas, de masiva asistencia de visitantes y profesionales.

Serán entre 5.000 y 6.000 productos distintos, representativos de todos los sectores pero con predominio del industrial y de los servicios, los que se mostrarán y ofertarán a los visitantes de esta III edición de Ferialcorcón, en la que se confía estén presentes las grandes empresas del país y las radicadas en los polígonos industriales de la ciudad, según las previsiones de Rafael Martín, del grupo de «Creativos Técnica y Arte», adjudicatario de la organización de esta muestra, que patrocina el Ayuntamiento de Alcorcón.

El propósito de Rafael Martín, que ya organizó la primera edición de esta feria, es consolidar definitivamente Ferialcorcón, contando con la participación de un 70% de empresas del exterior, y un 30% de empresas de Alcorcón y su zona de influencia, entre las que figuren las grandes empresas españolas. El certamen pretende ser un mercado, en el que se puede comprar y hacer negocio, y también una atractiva exposición que invite a ser visitada por la mayor parte de los ciudadanos de esta zona y de Madrid.

Para Alcorcón el certamen representará la ocasión idónea para proyectar su situación social y económica, y las perspectivas de futuro, con la presentación de proyectos e iniciativas para su modernización y desarrollo.

### Fechas propicias

Las fechas elegidas para esta tercera edición de Ferialcorcón son valoradas por los especialistas como las más favorables para contar con una amplia participación, tanto de expositores como de visitantes. El clima de los meses de mayo y junio, con más horas de sol y luz, fomenta la asistencia de visitantes, en concreto de las familias de la zona. Se celebra, además, en unas semanas en que no hay otros eventos de similar naturaleza. Las expectativas apuntan a que se superará el listón de empresas participantes alcanzado en ediciones anteriores, especialmente la primera de 1994.

Cuando resta un mes para que abra sus puertas, han confirmado su participación más de 50 firmas de distintos puntos de la geografía nacional, y una decena de empresas de Alcorcón. Las previsiones son de más de 150 participantes, con amplia representación de las empresas alcorconeras que, como señala la experiencia, acostumbra a concretar su presencia en el certamen cuando se aproxima la fecha de su celebración. Empresas de Lérida, Cantabria, Rioja, Asturias, León, Galicia, Barcelona, Alicante, etc. y, también, de Alcorcón, y de municipios de Madrid, ya comprometidas con Ferialcorcón 97, ofrecerán a los visitantes una gran variedad de

productos, especialmente industriales, de servicios, artesanía y pequeños productores. En los diversos stands se exhibirán y venderán productos de telefonía móvil, de gas, construcción, o turísticos; vinos, quesos, o patés; piezas de alfarería o cerámica, y, también, una amplia gama de productos industriales o de automoción. Los visitantes tendrán, así, una oportunidad singular para conocer, en un recorrido caracterizado por la variedad, las nuevas ofertas y productos que ponen en el mercado importantes empresas españolas y alcorconeras.

Para las empresas participantes, por su parte, Ferialcor-

trará una participación destacada en Ferialcorcón 97.

Además de patrocinar y subvencionar el certamen con 5.000.000 de pesetas, el Municipio contará con un Stand de 700 metros cuadrados en el que se exhibirá una amplia información sobre las realizaciones llevadas a cabo en los últimos años. Será una muestra detallada de la evolución de la ciudad en el plano urbanístico, educativo, cultural, deportivo, económico o recreativo como índices reveladores del progreso registrado en la última década en el estilo y calidad de vida de los alcorconeros.

Será, asimismo, la ocasión para presentar los nuevos proyec-

## La Feria en cifras

- Superficie del recinto ferial: 10.000 m<sup>2</sup>.
- Previsión de participantes: 150/200.
- Previsión de visitantes: 150.000.
- N.º de productos expuestos: 5.000/6.000.



Vista general del recinto en la anterior edición

● **La tercera edición puede ser la de la consolidación del certamen entre los más importantes de España, con más de 150 expositores**

CON es la ocasión para llegar a los más de 150.000 ciudadanos, especialmente del sur de Madrid y de Alcorcón, que se espera visiten la feria en los 6 días en que permanecerá abierta.

● **Stand municipal: proyectos de futuro y nueva imagen**

El Ayuntamiento de Alcorcón

● **El Ayuntamiento presentará nuevos proyectos de modernización y desarrollo del municipio, y la nueva imagen corporativa**

tos de modernización y desarrollo, a corto y medio plazo, para completar la red de equipamientos e infraestructuras que precisa Alcorcón para encarar el siglo XXI con voluntad clara de situarse entre las más dinámicas y atractivas desde el punto de vista económico y social. Mejores comunicaciones, mayores dotaciones sociales y nuevos equipamientos tecnológicos serán los retos de cara al año 2000, y en esa dirección apuntan los proyectos

● **Para Alcorcón el certamen representará la ocasión idónea para proyectar su situación social y económica y las perspectivas de futuro**

municipales que serán presentados en Ferialcorcón 97.

En definitiva, será presentada en este certamen la nueva imagen de Alcorcón. Los avances registrados, y los que se apuntan en los proyectos en marcha, reclaman un lema y unos símbolos nuevos, que sean un reflejo de la sociedad alcorconera de finales de este siglo. Porque «Alcorcón es más»: más integrada, más solidaria, y más moderna.

El recinto ferial será también escenario, entre el 30 de mayo y el 8 de junio, de la XII edición de la Feria del Libro de Alcorcón.

«Este año celebramos la Feria del Libro coincidiendo con Ferialcorcón sin que esto suponga una pérdida de identidad de la propia feria. Al contrario, esta cifra está ya consolidada, cuenta con el aprecio de libreros y ciudadanos, y la coincidencia debe estimular todavía más la participación», señala Miguel Arranz, Concejal de Cultura y tercer Teniente de Alcalde del Ayuntamiento de Alcorcón. Participarán en la feria más de 20 librerías de la localidad.

La Feria del Libro, patrocinada por el Ayuntamiento, contará con un espacio para desa-

## XII Feria del Libro



● **La Feria del Libro, patrocinada por el Ayuntamiento, contará con un espacio para desarrollar actividades lúdicas e infantiles: talleres de encuadernación, reciclado de papel, papiroflexia, cuentacuentos, recitales poéticos, conferencias, teatro, magia, payasos y actividades musicales.**

rollar actividades lúdicas e infantiles: talleres de encuadernación, reciclado de papel, papiroflexia, cuentacuentos, recitales poéticos, conferencias, teatro, magia, payasos, y actividades musicales. Para el Concejal de Cultura «es importante fomentar la lectura entre los escolares» ya que se considera que la revolución de la lectura se ha debido a los centros educativos y sus profesores. «Se lee ahora mucho más que hace 20 años» añade. Con esa finalidad en la Feria funcionará una biblioteca abierta, con préstamos de libros, así como talleres de animación a la lectura. Finalmente, en la Feria participarán colectivos artísticos de Alcorcón con exposiciones de pintura, cerámica y esmalte.

## IV Encuentro por la Solidaridad

Coincidiendo con Ferialcorcón, y en el mismo Recinto Ferial se celebrará el «IV Encuentro por la Solidaridad», organizado por la Oficina Municipal de Cooperación y Solidaridad.

Los objetivos de este IV Encuentro son promover un espacio de encuentro minicultural, informar y sensibilizar a los ciudadanos sobre Cooperación al Desarrollo, y fomentar la cooperación y debate entre ONGs y público en general.

Veinticinco serán las ONGs, Organizaciones No Gubernamentales, que participarán con stand propio.

El Encuentro se desarrollará los días 30 y 31 de abril, y el 1 de junio, y en él se presentarán dos exposiciones.



# Opel CORSA

Dobles barras de protección lateral. Inmovilizador electrónico antirrobo. Microfiltro antipolen. Cinturones delanteros con pretensor. Asiento trasero abatible.

Todo este equipamiento con un ahorro de hasta 250.000 pta.\*

Tu OPEL CORSA desde  
**1.112.000** pta.\*\*



\* Ahorro máximo para versiones 5 puertas.

\*\*Precio recomendado por el fabricante modelo Base. IVA, transporte, impuesto de matriculación y descuento promocional incluidos. Gastos de matriculación no incluidos. Oferta válida Península y Baleares hasta fin de stock. Modelo presentado Corsa Viva con llantas opcionales.

**OPEL**   
INGENIERIA ALEMANA A SU ALCANCE

**SERVICIO PERMANENTE  
DE GRUA 24 H.  
908 60 84 20/811 36 55**

## TALLERES PRIZAN

Ctra. de Extremadura, Km. 13,400  
Tel. 619 02 05. ALCORCON (Madrid)

CONCESIONARIOS OFICIALES OPEL, MEJORES POR EXPERIENCIA



## Concejal de Educación: «¿Por qué cambiar el modelo educativo de la generación mejor formada?»

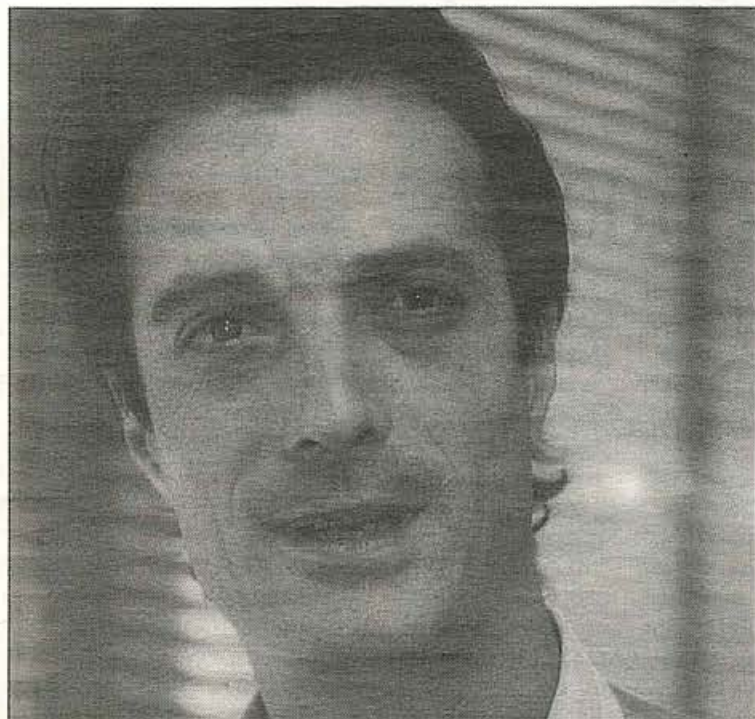

José Miguel de la Torre, Concejale de Educación

El Concejale de Educación del Ayuntamiento de Alcorcón, José Miguel de la Torre, califica de «paso atrás» y «sectarias» las medidas adoptadas en materia educativa por el Gobierno de José María Aznar. Cuando se cumple el primer año de gobierno del PP, reclama un Pacto Educativo que garantice que la enseñanza pública funcione en condiciones y que se cumplan las previsiones de aplicación de la reforma en la enseñanza secundaria. En su opinión se está produciendo un trasvase brutal de recursos de lo público a lo concertado y un «acoso y derribo» intelectual de la LOGSE.

—¿Cómo valora este primer año de gobierno del PP en política educativa?

—Este Gobierno tiene una visión muy antigua de lo que es la educación; muy propia de la derecha más tradicional: una educación para las élites y una enseñanza básica para el resto. Las medidas adoptadas son sectarias, y creo que son un error clarísimo que vamos a pagar todos.

En España existe un consenso claro de partidos políticos y de la sociedad: tenemos la generación joven mejor formada de la historia de este país. Una generación formada con un modelo de escuela, de inversiones en educación. Y si es fruto de un modelo que ha propiciado la generación más formada, no se entiende por qué quieren cambiarlo.

—¿Es el Decreto sobre

**Elección de Centro Educativo la medida más preocupante?**

—Es un paso atrás muy fuerte. Está reabriendo heridas en este país que hace tiempo que no se producían. Incluso en declaraciones de responsables del Ministerio se deja ver un enfrentamiento de la escuela pública con la privada, con la concertada. No creo que esto contribuya a generar un clima de tranquilidad para los

● **«No estamos de acuerdo con el trasvase de recursos a la educación concertada mientras se disminuyen las inversiones en la escuela pública»**

profesionales, los padres y los alumnos, que es lo idóneo en educación.

Por eso, concejales de educación de muchos ayuntamientos, del norte y del sur de Madrid, de grandes ciudades y pequeños pueblos, hemos suscrito un Manifiesto en el que dejamos claro nuestro rechazo al Decreto de Elección de Centros y las órdenes que están saliendo.

—¿Cómo se puede evitar ese enfrentamiento que denuncia entre escuela pública, concertada, privada...?

—Nuestra posición es plantear un Pacto Educativo que garantice que la escuela pública va a operar en condiciones, y que asegure que las previsiones de aplicación de la reforma educativa se cumplen. Y en ese Pacto incluyo a la red concertada, que también forma parte de la escuela pública.

Ocurre, sin embargo, que en los Presupuestos Generales de educación para el 97 se favorece la educación en centros concertados en detrimento de otros. Nada tenemos contra los centros concertados, como fue evidente con un gobierno progresista que incrementó cada año los recursos destinados a la educación concertada. Si decimos que no se puede incrementar de manera tan brutal

sus asignaciones económicas mientras se paralizan las inversiones en la escuela pública, se eliminan o bajan gastos de enseñanza infantil, primaria o secundaria, o se eliminan los programas compensatorios. No estamos de acuerdo con ese trasvase de recursos.

El problema del PP es que, ante la existencia de una minoría parlamentaria que no le permite

● **«Plantean una escuela privada, o concertada, que se dirige a las élites, y una enseñanza básica para los demás»**

modificar la LOGSE, porque los apoyos que tuvo y tiene esta ley son muy amplios, está aplicando un «acoso y derribo intelectual», dedicando menos recursos de los necesarios a esa reforma educativa que, para Alcorcón, ha supuesto que todos los niños de 3 años tengan un centro y plaza donde ir —antes no lo tenían—, que haya profesores especialistas en educación infantil o que la escolaridad alcance hasta los 16 años. Ahora tendríamos que afrontar el reto de la secundaria obligatoria, el bachillerato, y fundamentalmente de la Formación Profesional y nos preocupa mucho el planteamiento del Gobierno de no dedicar los recursos necesarios. Le planteamos esta preocupación al Secretario de Estado, Eugenio Nasarre, pero mi impresión es muy negativa.

—¿Considera más grave este aspecto económico que el punto discrecional contemplado en el nuevo baremo de acceso a un centro educativo?

—Nos preocupa todo, porque responde a un planteamiento sectario. Aparte de dedicar menos recursos a los centros públicos, están planteando una escuela privada, o concertada a ciertos niveles, que fundamentalmente se dirige a las élites. Y sabemos, incluso, que la FERE

planteó a la Ministra Aguirre, que no se les diera ese punto discrecional. El peligro es evidente: que a corto y medio plazo tengamos escuelas de primera, de segunda, o de tercera. Con ese punto los padres no eligen el centro; es el centro el que elige a sus alumnos.

En la época de Maravall, durante un par de años, se comprobó que un punto de libre apreciación se adjudicaba a alumnos

● **«Nos encontraremos con escuelas de primera, de segunda, de tercera. Con el punto discrecional es el centro el que elige a sus alumnos»**

con expedientes brillantes, o a alumnos que, habiendo pagado en un centro concertado la educación infantil, se garantizaban así una plaza gratuita en educación primaria en ese centro. Ese punto va a plantear, ahora, una selectividad y una segregación de centros con la que no estamos de acuerdo.

—¿Cómo han valorado los centros este nuevo baremo?

—En primer lugar, ante el planteamiento del Ministerio de eliminar las adscripciones, la mayoría de los Consejos Escolares se han manifestado por el sistema anterior, apoyando la propuesta de que los centros de primaria tuvieran garantizada una plaza en secundaria en su zona. Porque si se suprimen las adscripciones, ¿por qué un alumno de escuela pública no tiene garantizada una plaza en secundaria, y un alumno de enseñanza concertada sí, en su mismo centro?

—Respecto al famoso punto, los directores nos han expresado en diversas reuniones que tienen pánico a su aplicación. Temen que se convierta en una batalla por los niños; en una selectividad entre centros que, al final, ocupe y preocupe más que el propio funcionamiento interno del centro. La preocupación es que se olvide la calidad de la enseñanza.

Los Concejales de Educación de 17 municipios madrileños denuncian, en un MANIFIESTO, que el Decreto sobre Elección de Centro Educativo, aprobado por el Gobierno, lesiona gravemente el principio de igualdad de oportunidades en el acceso a los Centros Educativos sostenidos con fondos públicos, y reivindican que se cuente con los Ayuntamientos para la planificación y escolarización en sus respectivos municipios, como hasta ahora.

Reunidos en Alcorcón el pasado 19 de marzo, los concejales de Educación de Alcobendas, Alcorcón, Coslada, Fuenlabrada, Getafe, Humanes de Madrid, Leganés, Moraleja de Enmedio, Móstoles, Parla, Pin-

En el MANIFIESTO denuncian que los Centros seleccionarán a sus alumnos

## 17 municipios contra el decreto de elección de centro educativo

to, Rivas-Vaciamadrid, San Fernando de Henares, San Sebastián de los Reyes, Torrejón de Ardoz, Tres Cantos y Valdemoro, suscribieron un MANIFIESTO conjunto en el que critican severamente el contenido del Decreto para la Elección de Centro Educativo, y expresan a la opinión pública y a los padres y madres en especial, su preocupación por las consecuen-

cias que de esta norma pueden derivarse.

En dicho MANIFIESTO los concejales señalan lo siguiente:

1. El nuevo Decreto NO supone una mayor libertad de los padres/madres para elegir el centro deseado, sino mayor capacidad a los titulares de los Centros Concertados para seleccionar a sus alumnos.

2. Pretende hacer creer que los padres van a tener asegurada una plaza escolar en el centro que deseen, cuando lo real, antes y ahora, es que la admisión estará condicionada a la existencia de vacantes.

3. Con la legislación anterior todos los padres podían solicitar el centro deseado, y la inmensa mayoría obtenían plaza en el centro solicitado como primera opción. Mientras hasta ahora la selección de alumnos —en caso de mayor demanda que plazas ofertadas— se regía por criterios objetivos, medibles y controlables, con el nuevo Decreto se deja a la arbitrariedad de los titulares de los centros concertados dicha selección.

## III Jornadas de Cómic, organizadas por la Universidad Popular

Del 2 al 8 de junio se celebrarán en la Casa de la Cultura de Alcorcón las III Jornadas de Cómic organizadas por la Universidad Popular. El porqué de las Jornadas lo tienen bien claro sus organizadores: «Entendemos que el cómic es un medio de comunicación que forma parte de las manifestaciones plásticas.

Hasta el día 16 de mayo se admitirán trabajos para el IV Concurso de Cómic que se celebrará en el marco de las III Jornadas. Cada concursante o colectivo podrá presentar cuantos trabajos desee, sobre un tema libre y con una extensión máxima de 4 folios.



## Asociación pro-universidad: Titulaciones oportunas y número de plazas escasos

«La asignación de las titulaciones en Ciencias de la Salud para el campus de Alcorcón nos parece oportuna, porque va ligada al Hospital que se dice será uno de los más avanzados de Europa. No es justo, sin embargo, el reparto de plazas. Se han previsto sólo 2.000 alumnos, frente a los más de 5.000 de Móstoles o Fuenlabrada, cuando el Municipio de Alcorcón es el que más terrenos ha cedido para hacer realidad la Universidad Rey Juan Carlos». Así se pronuncia la Asociación juvenil Pro-Universidad del Sur que desde hace casi 2 años viene luchando por hacer realidad ese proyecto.

Nancy Romero González, 27 años, que estudia en la UNED Ciencias Políticas, y trabaja cuando encuentra un empleo —no es éste el momento— es la portavoz de la Asociación Pro-Universidad desde la que un puñado de jóvenes ocupan parte de su tiempo libre en informar a otros estudiantes y padres sobre la importancia de una Universidad para estos municipios, «porque, además de una necesidad, es un derecho a la educación que todos debemos tener asegurado, y creemos que no se aprecia lo suficiente», añade.

«Nuestro objetivo —dice— ha sido y sigue siendo incrementar la oferta cultural en Alcorcón y en el Sur de Madrid.» Señala, en este sentido, su preocupación por las condiciones en que pueden comenzar las clases, dado que el



Nancy Romero, representante de la asociación juvenil PRO-UNIVERSIDAD

Hospital aún no está en funcionamiento, y ya está prevista la apertura de aulas para el mes de octubre.

La Asociación juvenil Pro-Universidad está pendiente de un encuentro con el Rector, Guillermo Calleja, al que van a reclamar el Plan Estratégico que prometió su predecesor, y «que no hemos visto por ninguna parte». Quieren despejar cualquier sombra de politización, en alusión a las «presiones del PP» que en su opinión obligaron a dimitir al anterior Rector, y demandan más becas para hacer efectiva la igualdad de oportunidades, sea cual sea la capacidad económica de los jóvenes.

## ● 2.500 alumnos para la Facultad de Alcorcón en la Universidad del Sur

El Consejo de Administración de la futura Universidad Rey Juan Carlos, del que es miembro nuestro Alcalde, Jesús Salvador Bedmar, aprobó por unanimidad el Plan estratégico de Titulaciones que se impartirán en los próximos 10 años en los campus de Alcorcón, Móstoles y Fuenlabrada.

Al campus de Alcorcón corresponden las carreras de las Ciencias de la Salud, cuatro diplomaturas (3 años) de Fisioterapia, Terapia ocupacional, Enfermería y Óptica y dos licenciaturas de Medicina y Farmacia. Se prevé que este campus albergue a cerca de 2.500 alumnos que se irán integrando en dos fases. El Consejo de Administración aprobó también el inicio del curso que comenzará en Alcorcón en octubre de 1997 con las titulaciones de Fisioterapia y Terapia ocupacional, que serán impartidas provisionalmente en el Centro de Formación hasta que concluyan las obras de los edificios que tienen previsto iniciarse pasado el verano. Para el curso 98-99 está previsto iniciar las titulaciones de

Medicina, inicialmente con 75 alumnos y Enfermería.

El Alcalde de Alcorcón, Jesús Salvador Bedmar, ha valorado positivamente el reparto de titulaciones y el hecho de que el curso comience este año. Respecto al número de estudiantes, inferior al de los otros campus, el Alcalde manifestó que «el Rector nos comentó que ese número podría ampliarse, ya que se contempla para un futuro la introducción de más titulaciones de acuerdo a la demanda y a los planes de estudio». Las previsiones del equipo gestor de la Universidad Rey Juan Carlos apuntan a que cada año se incorporen 1 ó 2 titulaciones nuevas hasta completar su totalidad en un plazo máximo de 10 años.

## ● Enseñanza secundaria para adultos

La Asociación de Alumnos y ex alumnos de la Escuela Municipal de Adultos «Valle-Inclán» de Alcorcón lleva a cabo una campaña de recogida de firmas para apoyar la solicitud, hecha ante el Ministerio de Educación, para que dicha Escuela Municipal sea autorizada a impartir la Educación Secundaria para Personas Adultas.

Es el tercer año que la Escuela Municipal «Valle-Inclán» pre-

senta solicitud para impartir Educación Secundaria, autorización que ya ha sido concedida en distintos centros públicos, y que para el curso 96/97 puede alcanzar también a los concertados y privados.

La Escuela de Adultos «Valle-Inclán» reúne las condiciones que marca la ley para impartir esas enseñanzas, tanto por la titulación del profesorado (8 de los 11 enseñantes son licenciados superiores) como por los recursos e instalaciones del centro (dispone de sala de audiovisuales, laboratorio, aula de informática, biblioteca, salón de actos, etc.).

## ● Música y movimiento

Con el nombre genérico de MUSICA Y MOVIMIENTO, la Escuela Municipal de Música encara la educación de niños de 4 a 7 años. La iniciación en la música en edades tan tempranas no tiene por objeto la «fabricación» de niños prodigio, sino que persigue la utilización de uno de los vehículos más aptos para formar integralmente a las personas que, además, podrían en el futuro desear dedicarse a la música.

En una clase semanal de 45 minutos, e integrados en grupos de 10 a 12 niños en edades similares, los alumnos participan en cantos y juegos que buscan la coordinación de los movimientos, y el dominio del ritmo.

# VENTA DE LOCALES COMERCIALES EN ALCORCON

La Empresa Municipal de Gestión Inmobiliaria de Alcorcón S.A. vende locales comerciales en las zonas de expansión del municipio (Valderas y Prado de Santo Domingo).

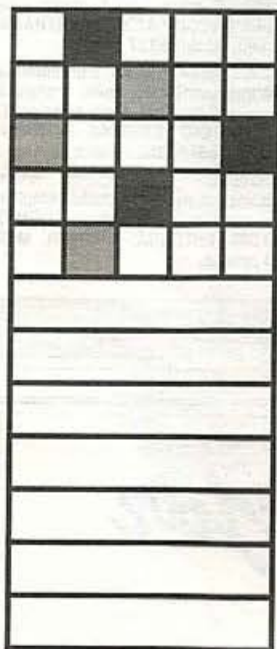

**EMGIASA**

Empresa Municipal de Gestión Inmobiliaria de Alcorcón S.A.

Sistema de adquisición por subasta mediante sobre cerrado según modelo.

Información, recogida de documentación y presentación de ofertas en las oficinas de EMGIASA.  
Pza del Tejar, 8, Alcorcón.  
Tfnos. 612 01 99 y 612 02 99





Chavales: ¿Sabéis? Tardasteis mucho en hacernos llegar vuestros dibujos. De golpe, empezaron a aparecer cientos de Cenicientas, Legañas, Hadas, Príncipes. Ahora se nos hace muy difícil elegir. ¿Cómo se os ocurre a todos dibujar tan bien? ¿Por qué sois tan divertidos para contar una historia? Nos habéis regalado buenos ratos de sonrisas y comentarios: «mira éste, lo ha dibujado todo», o «es increíble que sea tan pequeñita y diga estas cosas». Finalmente, tuvimos que empezar a seleccionar. Aquí van algunos de los trabajos más geniales. Tenéis que recordar a vuestros amigos, hermanos o vecinos que también pueden salir seleccionados.

## El Concurso TEATREVES llena de hadas y brujas los colegios

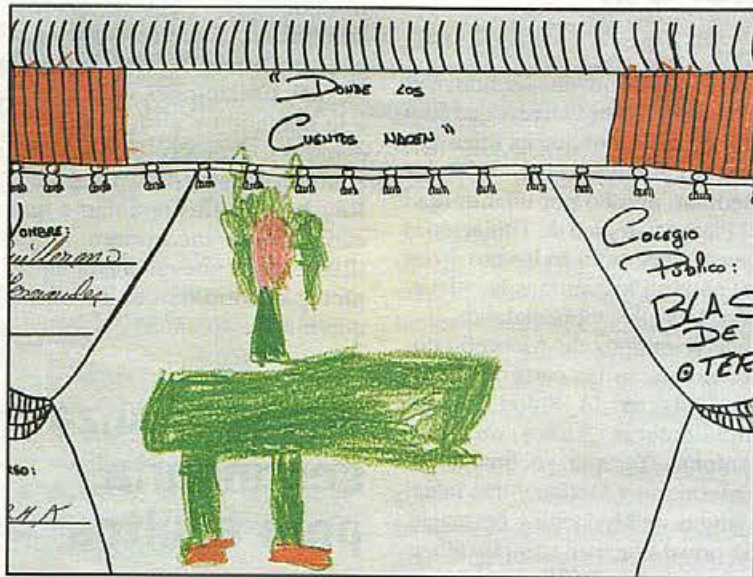

Guillermo Hernández del Colegio Blas de Otero, con 4 años, ha dibujado una Legaña inconfundible. Esta hada gruñona y rebelde se lleva la palma del entusiasmo entre los niños más travessos y parece que este dibujante precoz es su rendido admirador.



Azahara Camacho va a 4.º A del Colegio Daniel Martín. Su personaje favorito es el chambelán «porque habla raro y es un poco repipi y porque es listo y simpático». Tiene razón, habla raro pero también viste que es un primor. Hay que triunfar en la Corte.



### 15 de mayo, fecha límite

El concurso TEATREVES, que patrocinan SEALCO, S.A. y PORT AVENTURA, S.A. ha comenzado su recta final: la selección de los dibujos y textos que envían los participantes. Todos los interesados deben recordar que, además de dibujar y escribir, es muy importante que su trabajo llegue a la redacción de ALCORCON NOTICIAS MUNICIPALES lo antes posible.

**Sealco**

Los beneficios de las ventas se destinarán al pueblo cubano de Mayarí

## Grupos de música de Alcorcón graban un CD patrocinado por el Ayuntamiento

«Móntatelo a tope» es el título del compact patrocinado por el Ayuntamiento de Alcorcón, a través de la Concejalía de Juventud, en el que han participado los ocho grupos seleccionados en el primer Certamen de Música Joven de Alcorcón. Grupos

como «De Qué Band», «Jazz Alh Drá», «Menos Mal», «Astum Peta», «The Sperman Band», «Automovisión» y «Esos mismos», que ya participaron en el multitudinario concierto que clausuró el Certamen en el Polideportivo de los Cantos con la asistencia de

más de 3.000 jóvenes. El grupo «Esos mismos» sustituye al seleccionado «Tattoo Tucum» que pocos días antes de empezar la grabación firmó un contrato con una compañía discográfica.

1.000 copias, de las que 300 se han repartido entre los grupos y las casas discográficas para su promoción, se han puesto a la venta al precio de 1.000 pesetas, gracias a la colaboración de varias tiendas de discos de la localidad y un gran hipermercado. La cantidad recaudada por las ventas y los beneficios de los derechos de autores irán destinados al pueblo cubano de Mayarí, hermanado con Alcorcón, para la promoción de sus talleres de música.

Para la directora de servi-

cio de la Juventud, Natalia de Andrés, «ha sido todo una sorpresa, el certamen tuvo un nivel muy alto, el concierto fue un éxito y el compact tiene una calidad muy alta». El CD, con una duración de algo más de una hora, muestra los diferentes estilos de música joven que se están haciendo en nuestro municipio, desde el jazz hasta el rock tradicional pasando por el rock fusión o el más punki, sin olvidar otros estilos propios. «La intención de la Concejalía —señala Natalia de Andrés—, ha sido dar la oportunidad a los grupos de hacer algo que de forma privada no hubieran podido. No es lo mismo ir a una discográfica con un casete grabado por ti mismo que ir con un compact profesional».

## ALEMAR

C/ Cáceres, 11 - ALCORCON  
Teléf. 610 51 11

SIEMPRE ESCRIBIMOS EN MAYUSCULAS  
NO CONOCEMOS LA «LETRA PEQUEÑA»

ALCORCON: Zona Renfe. 3 dormitorios, cocina amueblada, baño completo, aluminio, p/b. 2 terrazas. PRECIO: 8.500.000. ENTRADA: 1.000.000. MES: 39.127 pesetas.

ALCORCON: Zona Renfe. 3 dormitorios grandes, salón independiente, baño completo, 2 terrazas, 2ª planta muy luminosa. PRECIO: 8.500.000. ENTRADA: 1.000.000. MES: 39.127 pesetas.

SAN JOSE DE VALDERAS: 3 dormitorios, salón independiente, baño completo, reformado, 2 terrazas, todo exterior, 1ª planta. PRECIO: 9.600.000. ENTRADA: 1.000.000. MES: 44.866 pesetas.

ONDARRETA: 3 Dormitorios, cocina amueblada, salón amplio, baño completo, terraza, c/c. ascensor, conserje. PRECIO: 11.500.000. ENTRADA: 1.000.000. MES: 53.735 pesetas.

PISOS EN ALCORCON - MOSTOLES - HUMANES - FUENLABRADA - B.º PILAR

Porque Usted se merece lo mejor



**Alcampo**

PARQUE ALCORCON



## Color y fiesta en la Feria de Abril de Alcorcón

Del 11 al 20 de abril, los muchos andaluces/alcorconeros, secundados por otros lugareños y vecinos participaron masivamente en la II Feria de Abril en Alcorcón. Fue un estadiillo de fiesta, color y alegría, que apenas se empañó por la lluvia caída alguna jornada.

En esta segunda edición, que ganó en colorido y par-

ticipación a la anterior, se instalaron 24 casetas en el Recinto Ferial, sito en la avenida Olímpico Fernández Ochoa, promovidas privadamente por los andaluces residentes en nuestra localidad. La Casa Cultural Andaluza actuó como organizadora.

A lo largo de la Feria, en las diversas casetas, el baile, el canto y la confraterni-

zación fueron —como es tradición y norma— *leitmotiv* de una celebración que gana arraigo entre los alcorconeros en cada edición. En el escenario, además, actuaciones de grupos folklóricos.

Igual de concurrido y participativo resultó el paseo de caballos por las calles de la ciudad, como índice claro del sentido lúdico de los alcorconeros.

No faltaron a su cita con la Feria de Abril representantes de los partidos, y también el Alcalde, como cualquiera de los muchos alcorconeros asistentes.

Farolillos, luces, baile, animación y un despliegue de elegancia y belleza. No faltó nada, y casi nadie. Con broche de oro en el paseo de caballos por Alcorcón

(Fotos: Carmen Moraleda)

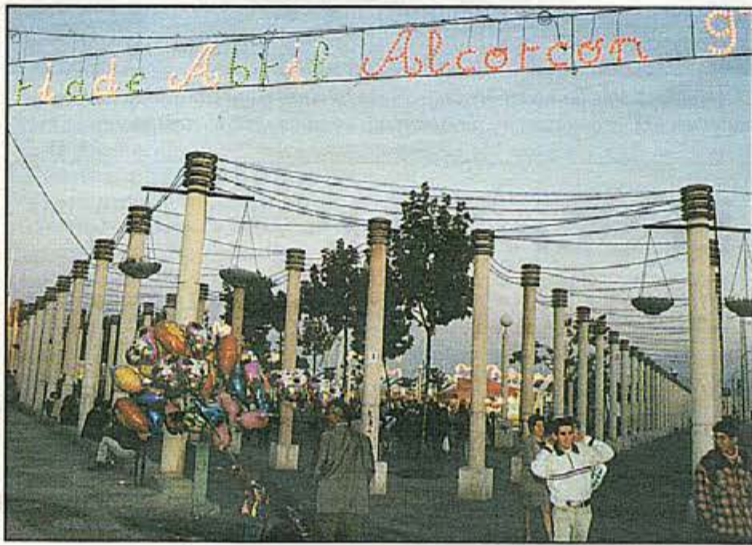

## PORT AVENTURA

Mediterrània, Polynesia, China, Mèxic i Far West estàn esperando a tots els Aventureros de Alcorcón que resulten ganadores del Concurso TE ATREVES. Ellas y ellos vivirán la aventura de su vida.



Vila-seca. Salou  
Costa Daurada



## Alcalde de Alcorcón: «Ni la violencia ni el calor disuadieron a los salvadoreños de participar en las elecciones»

«Hay que agradecer al pueblo de El Salvador que quiera vivir en democracia porque votar es muy difícil», así inicia su valoración Jesús Salvador Bedmar, Alcalde de Alcorcón. Como integrante de un grupo de observadores internacionales, ha vivido una experiencia que en todo momento considera importante.

—¿Qué presencia española hubo durante el proceso electoral salvadoreño?

—«Hemos asistido personas enviadas por los ayuntamientos madrileños de Alcorcón, Getafe y Tres Cantos; los santanderinos de Camargo, Corrales de Huelva, y un representante de la Asamblea cántabra. Hubo representación de diversos partidos políticos. El Partido Popular representó a estos ayuntamientos pero, lamentablemente, no al de Alcorcón puesto que en el último momento no quiso ir. Hemos elaborado un informe asumido por todos, en el que analizamos cómo se han cumplido las tres etapas: campaña previa, elecciones y recuento. También hacemos una serie de recomendaciones».

—¿Qué circunstancias caracterizan estas elecciones?

—«Después de doce años de conflicto armado y de cuatro que se firmaron los acuerdos de paz, los que entonces tenían un fusil en la mano hoy han obtenido igual número de diputados que el partido de derecha oligárquica que gobierna el país. Cada fuerza ha ganado 28 diputados, de un total de 84 que forman la Asamblea. Pero los que antes eran guerrilleros del Frente Farabundo Martí para la Liberación Nacional hoy han ganado las alcaldías de los 40 núcleos urbanos más importantes (San Salvador, San Miguel, Santa Ana, Nejapa, Suchitoto, Yotapango, Ilopango, etc.) Eso significa que tienen el 80% de la población total del

país. Y allí las alcaldías tienen una fuerza enorme.»

—¿A qué se debe esa fuerza?

—«Para nuestro sistema político resulta sorprendente. Eligen únicamente al alcalde y éste nombra a todos los concejales. Es decir, que la alcaldía es monocolor. Además, nombra a

• **Allí todo el mundo va armado. La violencia y la tensión son altísimas**

todos los funcionarios: desde el auxiliar administrativo hasta secretario, interventor y al jefe de policía. El cambio del alcalde no es sólo una modificación del mapa político sino también del laboral y económico. Desde las alcaldías se genera enorme cantidad de empleo y se hacen grandes contratos de servicios. Esto provoca que, en determinados momentos, se tenga un poder —yo diría— absoluto. No hay oposición y se crea una dependencia y un clientelismo enormes.»

—¿Qué fallos en el sistema han detectado?

—«Antes que cualquier defecto de organización, llama poderosamente la atención que todo el mundo va armado. La violencia y la tensión son altísimas. El actual alcalde en funcio-

nes de San Salvador —la capital, con un millón y medio de habitantes— basó su campaña en que habían logrado reducir de 9.000 a 6.000 asesinatos al año. Hay que entender que significan 20 diarios.

Además de lo señalado en cuanto a la representatividad política, un problema importante es que no usan censo domiciliario sino por apellido. Ha habido una ciudad en la que 137.000 personas votaban todas en el mismo colegio electoral y debían buscar su nombre entre 342 mesas. Muchos de ellos deben desplazarse 15 ó 20 kilómetros (sin medios de locomoción) y guardar colas de 2 y 3 horas, al sol, con temperaturas de 40 grados.

Con una población que alcanza el 60% de analfabetos, las garantías requeridas son innumerables y se alarga notablemente el acto de votar: papeletas numeradas, identificaciones con carnet electoral, marca de tinta visible en la mano del votante, en fin, todas dificultades que provocan una abstención brutal.

De todas estas incidencias hablamos en nuestro informe para colaborar en su solución.»

Los observadores enviados por este municipio se dedicaron en especial a la ciudad de Nejapa —con la que se realizarán proyectos de cooperación al desarrollo— y, en agradecimiento, la ciudad ha bautizado una plaza con el nombre de Alcorcón y entregó a la delegación una placa conmemorativa de su presencia.



El Alcalde, Jesús Salvador Bedmar, corta la cinta conmemorativa de la plaza que llevará el nombre de Alcorcón, en la ciudad de Nejapa

## El Salvador, crónica de un viaje

Como los lectores de NOTICIAS MUNICIPALES conocen, una delegación del Ayuntamiento, presidida por nuestro Alcalde, don Jesús Salvador Bedmar, ha participado directamente en el proceso electoral de El Salvador, como Observadores Internacionales, junto a otros representantes municipales, de diputaciones y parlamentos autonómicos de distintos ámbitos del Estado (Cantabria, Cataluña, Madrid), cubriendo prácticamente todo el arco parlamentario: PP, PSOE, Convergencia y Unión, e IU. Cumplimos, creo, ofreciendo un ejemplo de legitimidad democrática junto a cientos de Observadores de diversos países, nuestro objetivo como garantes de la limpieza en el proceso electoral.

La delegación de Alcorcón actuó en el municipio de Nejapa, ciudad que nos invitó a participar en el proceso, y en San Salvador.

El día de las votaciones, 16 de marzo, fue arduo. Desde primeras horas —la votación comenzó a las siete de la mañana— recorrimos colegios electorales, hablamos con interventores y apoderados de las distintas fuerzas políticas, comprobamos censos y sistemas de votación, etc. Como resultado de ese trabajo la delegación realizó un informe sobre lo visto y vivido, que incluye conclusiones y propuestas de mejora de la Ley Electoral, confección de censos de votantes, sistemas de votación, etc., que ha sido puesto en conocimiento del Tribunal Superior Electoral de El Salvador, las embajadas de El Salvador en España y de España en el Salvador, y partidos políticos y otros organismos institucionales de El Salvador.

### Proyectos de cooperación

Pero nuestra labor no quedó circunscrita a ser Observadores en las elecciones. Queríamos, además, comprobar *in situ* el estado de proyectos de cooperación financiados en parte con dinero aportado por los ciudadanos y ciudadanas de Alcorcón.

En Nejapa, en concreto, está muy avanzado el proyecto de vivero y agroferreteria. Pudimos incluso realizar una plantación simbólica de los primeros árboles frutales producidos por el vivero, dentro del ambicioso programa medioambiental de forestación que impulsa la Alcaldía.

En Suchitoto, por el contrario, la granja para la cría del camaleón de río está algo más retrasada, debido a que parte de los fondos aportados por

otras Administraciones aún no han sido hechos efectivos. No obstante, habían comenzado los trabajos preliminares de construcción de estanques e instalaciones anejas para la cría de este crustáceo de río, uno de los productos más sabrosos y con mejor comercialización de El Salvador junto

to con otros como mango, papaya, piña, melón, sandía, naranja, etc.

Tuvimos oportunidad de recorrer una parte de El Salvador y partir con sus gentes, principalmente en zonas campesinas, en encuentros espontáneos y llenos de calor humano y amistad; de degustar un plato nacional, las «pupusas», tortas de harina de maíz rellenas de carne y verduras; y, también, quedar sobrecogidos ante la grandeza y belleza del paisaje: altivos volcanes y profundos valles cubiertos de vegetación exuberante, lagos de agua transparente...

Conocimos otras ciudades importantes: Santa Ana, Chalatenango, Suchitoto, Tetoluca, San Vicente, y, por supuesto, San Salvador. La capital, con un millón y medio de habitantes ofrece los mayores contrastes: el caos circulatorio, seguramente el mayor que hemos vivido, y una ciudad desierta a partir de las seis de la tarde; centros comerciales y residenciales ultramodernos y grandes zonas de pobreza; unas tasas de violencia altísimas, y unas gentes de carácter dulce y acogedor... Todo en el mismo sitio y al mismo tiempo. Una experiencia que no se olvida fácilmente.

Fernando Arroyo Olid  
Dtor. Oficina de Cooperación y Solidaridad

BRICOLAJE - DECORACIÓN - JARDINERÍA - CONSTRUCCIÓN

**POR SUERTE, TODAVIA HAY GENTE  
DISPUESTA A ECHARTE UNA MANO**



BRICOLAJE



DECORACIÓN



JARDINERÍA



CONSTRUCCIÓN

...EN TODO

**LEROYMERLIN**  
Espíritu Constructivo



Francisco Sedeño Balañas, propietario de SEALCO, concesionario de Seat en Alcorcón

## «Alcorcón ha experimentado un cambio tan decisivo que no nos lo podíamos ni imaginar»

Le delata una mirada de satisfacción al recordar los treinta años que acaba de cumplir su empresa al servicio de la población de Alcorcón. Francisco Sedeño Balañas, propietario de los concesionarios de automóviles SEALCO y SEALCO MOTOR, llegó a nuestro municipio en 1966, fecha en la que apenas existían más de 5.000 habitantes y unos pocos edificios rodeados de calles aún sin asfaltar. «Fue una apuesta difícil y atrevida y parece que no nos equivocamos» señala no sin recordar algunos difíciles momentos por los que ha pasado en estas tres décadas. Natural de Sevilla, con una formación orientada al sector aeronáutico, Francisco Sedeño, que de estudiante quería ser «torero o pintor», ha montado a lo largo de su vida profesional 6 empresas y está ultimando los detalles de la séptima. Su afición por los medios de comunicación local le llevó, allá por el año 1987, a participar en la creación del primer periódico de Alcorcón llamado ALCOSUR.



Francisco Sedeño, 30 años apostando por ALCORCON

● «Los clientes que tengo ahora son los hijos de los clientes que tuve hace 30 años»

● «El éxito de una empresa tiene mucho que ver con el trato al cliente pero hay otra cosa mucho más importante, la plantilla»

—Recientemente su empresa, SEALCO, ha cumplido 30 años de existencia en nuestro municipio ¿por qué apostó por Alcorcón en una época en la que nadie creía en las zonas metropolitanas?

—Elegimos Alcorcón después de realizar un estudio de la zona. Fue una apuesta dura y difícil, y muy atrevida porque, por aquel entonces, aquí no había más de 5.000 habitantes y unos cuantos edificios. En aquel momento tuvimos en cuenta que Alcorcón se encontraba a escasos 14 kilómetros de la capital y Madrid estaba empezando a industrializarse. Primero montamos una exposición de automóviles en la carretera de Extremadura y unos locales en la calle Estación vieja. Fuimos los primeros que llegamos con una concesión de vehículos y parece que el tiempo nos ha confirmado que no nos equivocamos. El cambio que ha experimentado Alcorcón ha sido tan brutal que no nos lo podíamos imaginar.

—¿Cómo era el cliente de entonces?

—En aquellos tiempos, la gente compraba coches porque había muy pocos medios de transporte público. Era prácticamente una necesidad. Pero había menos

poder adquisitivo y cuando es así se vende menos y se repara más. Empezamos vendiendo seiscientos y todavía guardo uno de ellos como recuerdo.

—¿... Y el cliente actual?, ¿qué diferencias ha podido observar en estos últimos treinta años?

—Es curioso que los clientes que tengo ahora son los hijos de los clientes que tuve entonces. Hoy es una clientela en su mayoría muy joven, con una formación muy alta, a diferencia de lo que había en aquellos tiempos, y es un cliente exigente sabiendo lo que tiene y lo que reclama. También las mujeres son importantísimas en la compra de un vehículo. Ahora es la mujer la que decide mucho el coche del matrimonio y además está más independizada, trabaja y tiene su propio vehículo. El poder adquisitivo ha cambiado mucho también. Hay familias con dos coches, bajan los dos y se considera al automóvil como una segunda casa. Hay que tener en cuenta también que en Alcorcón había y hay mucho emigrante como yo y eso ha creado una clientela muy variada, que tiene una forma de ser o de decir dependiendo de la zona de donde haya emigrado.

—¿Qué hecho recuerda

con cariño de esos primeros años?

—Recuerdo cómo en una ocasión hubo un temporal muy fuerte que produjo unos agujeros enormes en la calle que daba al concesionario y la gente nos decía que los habíamos hecho nosotros para que los coches se estropearan y tuviéramos más trabajo. Es una anécdota que no se me olvida.

—¿Cuáles han sido los secretos de su éxito?

—No mido el éxito por el dinero conseguido, lo mido por el tiempo que has conseguido mantenerte y por el número de empleados. El éxito tiene mucho que ver con el trato al cliente, pero hay otra cosa que es mucho más importante que es la plantilla. El tener un personal que se sienta a gusto donde trabaja. Aquí hay empleados que van a cumplir los 20 años como trabajadores de SEALCO. El éxito de esta empresa podríamos decir que se ha debido a todo el equipo.

—¿Por qué se ha mantenido fiel a Seat durante estos treinta años?

—Soy de las personas que no me gusta cambiar fácilmente. Yo había apostado por Seat y por Alcorcón y ahí me he mantenido, aunque recibido otras ofertas de Ford y Opel.

## El Centro de Empresas acoge a sus primeros inquilinos locales

Un par de mesas, un ordenador, teléfono y unos cuantos metros cuadrados han sido el punto de partida de algunas de las nuevas empresas que se han asentado, hace escasamente tres meses, en el también recién inaugurado, Centro de Empresas de Alcorcón. «Luego hay que añadir dedicación exclusiva 24 horas y muchas ganas de asumir riesgos y de momento, pocos beneficios», señala José Juan Bautista, uno de los empresarios.

La mayoría de los recién llegados son jóvenes que han probado su suerte en la empresa privada, como trabajadores, y que han optado por «dejarse la piel para uno mismo». Desde diseño de sofisticados equipos de electrónica hasta producciones audiovisuales, este grupo de empresarios acuden diariamente a los locales que tienen alquilados en el Centro de Empresas, por lo que pagan desde las 16.000 pesetas al mes por 12

mucho, ganas poco y aprendes menos».

«Arriesgarse ahora o nunca»

También entre 25 y 26 años tienen los tres socios que han montado una empresa dedicada al diseño de equipos profesionales de electrónica. Trabajan de momento para «pocos clientes pero fuertes como Telefónica». Antes de trasladarse al Centro de Empresas estuvieron unos meses en un piso de Villaverde, «pero no es lo mismo que aquí, sobre todo por la imagen que ofreces. El Centro está bien, el local también y cuentas con una serie de servicios que no tienes en un piso» afirma Francisco. Su socio, Fernando, es también de los que le echan las 24 horas y de los que piensan que ha llegado el momento de crear algo con base de futuro, «es mejor

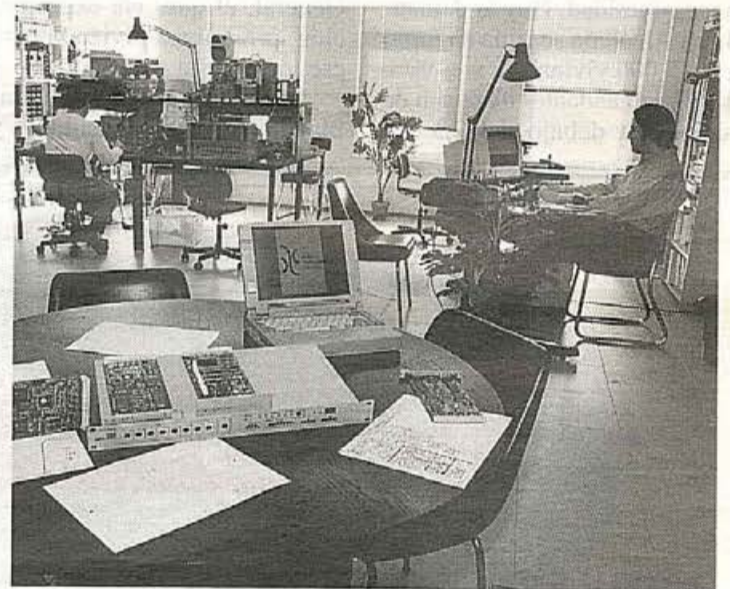

Espacio, luz y últimas tecnologías en comunicación, en las oficinas

metros cuadrados hasta las 89.000 pesetas por 57 metros cuadrados, pasando por una gran variedad de superficies.

«Arriesgar unos cuantos ahorrillos»

Iñigo, con tan sólo 26 años, licenciado en Bellas Artes, ha creado su propia empresa orientada hacia la especialidad de su sector con más empuje en estos momentos, el diseño gráfico por ordenador. Internet, creaciones en tres dimensiones, animación, son algunas de las herramientas habituales en su trabajo para el que necesita un potente ordenador y «unos cuantos clientes que quieran apostar por alguien nuevo en la profesión». Ya ha trabajado para una empresa privada hasta que se le acabó el contrato. Fue entonces cuando decidió «arriesgar unos cuantos ahorrillos» y dejar atrás los contratos laborales con los que «trabajas

arriesgarse ahora que somos jóvenes que nunca».

También el Centro de Empresas acoge en sus instalaciones una pequeña escuela de hostelería, a la que diariamente acuden, con bata blanca en mano, casi una treintena de jóvenes, futuros trabajadores o empresarios del sector de la hostelería. Profesores y equipos necesarios para manejar el arte de la buena cocina son los ingredientes básicos.

Además de empresarios y alumnos, el centro cuenta con un grupo de profesionales que diariamente trabajan para mantener todo en orden. Servicio de limpieza, mantenimiento, seguridad, administración y una oficina de información al empresario completan los habituales inquilinos de estas modernas instalaciones, abiertas, en cuanto a prestación de servicios a todos los empresarios de Alcorcón.



—¿Qué representa un Plan General para la ciudad?

—Es el instrumento más importante de un municipio para ordenar la ciudad. En él se definen y detallan los modelos de ordenación del municipio tendentes a una mayor calidad de vida, a una mejora de la ciudad y a una distribución de los espacios libres. Desde otro punto de vista, muy importante también, define cuáles van a ser los crecimientos en los próximos 8 años, de acuerdo con la tendencia y la pirámide de población. Hay que prever cuánta vivienda hace falta, dónde, y sobre todo para quién.

—¿Es la vivienda el elemento nuclear del Plan General?

—La calificación del suelo es uno de los elementos nucleares. Luego están otros, como la vivienda, sobre la que el Plan General de un equipo de gobierno progresista no se limita a cuantificar su demanda, sino que tiene que fijar dónde se construye y para quién. No basta con clasificar suelo, como pretenden hacernos ver otras administraciones, caso del PP que dice que calificando suelo es suficiente. No lo es. La vivienda hay que hacerla asequible a gente que tiene necesidad. Hoy la demanda en Alcorcón se sitúa en torno a las 5.000 viviendas, y el 90% de los demandantes disponen de rentas por debajo del 2,5 del

## El Plan General diseña el Alcorcón que queremos para el siglo XXI

Viviendas para jóvenes, aumento de las zonas verdes y mejora de los transportes son, entre otras muchas, las prioridades del Plan General 1997-2005 que ya está listo para su aprobación inicial. Fernando Fornovi, Segundo Teniente de Alcalde y Concejal de Urbanismo, avanza algunas de las líneas fundamentales del Plan, a pocas fechas de su aprobación y del inicio del plazo de alegaciones por parte de los alcorconeros.

SMI. Está claro, por tanto, que no trata de clasificar suelo y dejarlo en manos del mercado. Queremos impulsar vivienda de protección oficial, gestionada y dirigida a los ciudadanos a través de instrumentos de gestión pública, en este caso EMGIASA que ha demostrado ya su capacidad para generar vivienda a un precio asequible. Además hay que ampliar el parque de viviendas en régimen de alquiler. Por tanto, ante la demanda existente y la proyección demográfica hasta el año 2005, hemos de generar suelo para que tengamos vivienda para todos los sectores. Y si el mercado no se ocupa de los de inferiores rentas, será el Ayuntamiento del Alcorcón, a través del Plan General, el que, vía expropiación, promoverá vivienda para ese sector de la población.

—Se ha hablado de cambiar los toques de densidades y

de la libertad para construir viviendas en cualquier parte. ¿Cómo inciden en el Plan General estas nuevas orientaciones en materia de suelo y vivienda?

—El actual Gobierno ha quitado de un plumazo un 33% de los aprovechamientos que recibían los municipios, precisamente para construir vivienda social. Tratan, además —lo han lanzado como un globo sonda— de suprimir los límites de densidad de construcción.

Hoy, en Alcorcón, la densidad es de 300 viviendas por hectárea en el centro. La ley del suelo vigente prevé 75 viviendas, y nosotros estamos proponiendo para los nuevos desarrollos de carácter social, combinadas con el resto de viviendas, una densidad de 40 viviendas por hectárea. No queremos guetos sino que se mezclen las poblaciones. Frente a esto el PP quiere eliminar el

límite de 75 viviendas por hectárea; sería regresar al urbanismo de los años 60, con las consecuencias que se aprecian en el casco antiguo o en Torres Bellas. Ya con el Plan General del 87 se puso freno al crecimiento desordenado, y hemos podido rectificar lo hecho anteriormente.

—¿Cuáles serán las líneas de actuación del nuevo Plan General para el casco antiguo, el de mayores densidades, y para los nuevos ensanches?

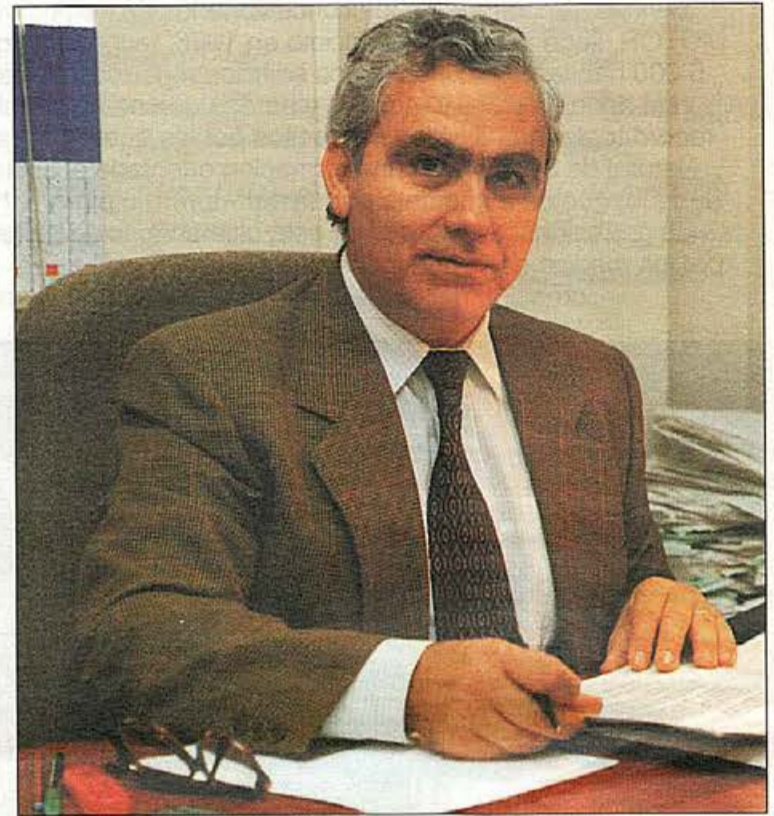

# Suministros Delliquel, s. l.

- AZULEJOS Y GRES
- SANITARIOS
- MUEBLES DE BAÑO
- ALMACEN DE CONSTRUCCION EN GENERAL
- COCINAS



## EXPOSICION Y VENTA DIRECTA:

Ctra. Leganés-Alcorcón km. 11,200. Tel. (91) 641 43 79  
ALCORCON (Madrid). Fax 643 61 23

**ABIERTO  
SABADOS TARDE**

Abierto de 8,00 de la mañana a 8,00 de la tarde ininterrumpidamente

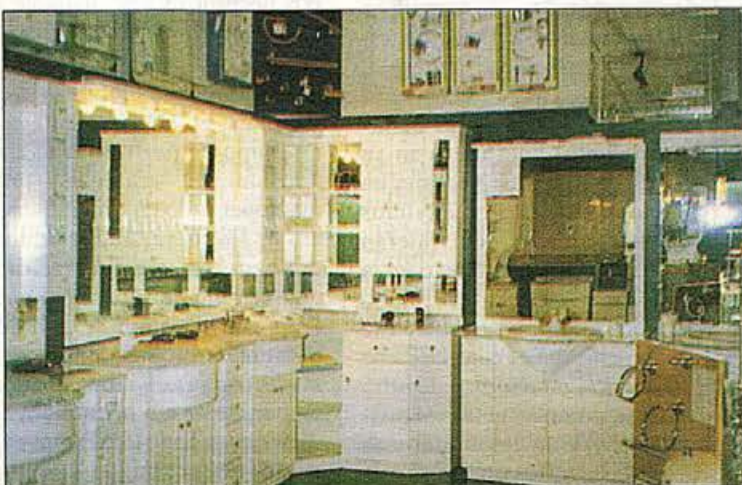



—En el casco urbano pretendemos aprovechar las mínimas posibilidades para mejorarlo. En enclaves de vivienda baja o donde se ocupa mucho territorio, se intenta sacar el aprovechamiento necesario y justo, para que no pierda el propietario y, al mismo tiempo, esponjar el centro de la ciudad con plazas y zonas verdes. Hay ejemplos en marcha: la zona de la calle Madrid, la zona del Ayuntamiento, el entorno de la calle Mayor.

En los nuevos desarrollos, continuamos con la política de establecer nuevas zonas verdes que vayan dotando a la ciudad de una calidad medioambiental importante. Ya estamos muy por encima de lo que la ley del suelo recoge y por encima del

Alcorcón y sus equipamientos también. Hace 10 ó 15 años no había un solo colegio, ni lugar para construirlo; hoy tenemos colegios para todos. Tenemos buenas dotaciones culturales y deportivas, con 7 polideportivos, 4 públicos y 2 privados. Hay, no obstante, déficit de dotaciones para mayores de 65 años.

A los colonizadores, que son gentes que vinieron de otros lugares y que con su esfuerzo han hecho posible el Alcorcón de hoy, les debemos a esos equipamientos. El Ayuntamiento está empeñado en que los tengan. Aunque existen varios centros de día — el hogar del pensionista, o el centro cívico, que va a ser sustituido por el centro de San Luis Gonzaga ya está

que los ciudadanos no tuvieran que desplazarse. Podemos ampliar la oferta con la apertura de colegios para uso deportivo.

Por último, reseñar que tenemos universidad y hospital porque el Plan general, el Ayuntamiento y los alcorconeros así lo decidieron y lo impulsaron, modificando lo que era un campo de golf para disponer de terrenos y servicios para que estos equipamientos se construyeran.

**¿Y qué soluciones se plantean para resolver los problemas de circulación y transporte?**

—El Plan General recoge una mejora de las conexiones de Alcorcón con el resto de los pueblos colindantes, y de su circulación interna, pacificando el



**La vivienda hay que hacerla asequible a la gente que la necesita. Queremos impulsar vivienda de protección oficial, gestionada y dirigida a los ciudadanos a través de instrumentos de gestión pública. Además hay que ampliar el parque de viviendas en régimen de alquiler. Por tanto, ante la demanda existente y la proyección demográfica hasta el 2005, hemos de generar suelo para que tengamos vivienda para todos los sectores sociales.**

**Existen déficits de dotaciones para mayores de 65 años. A estas personas mayores, les debemos esos equipamientos. El Ayuntamiento está empeñado en que los tengan. Aunque existen varios centros de día — el hogar del pensionista, o el centro cívico, que va a ser sustituido por el San Luis Gonzaga, ya construido y listo para ser inaugurado— están previstos otros: en Ondarreta, en la calle Alfares, etc.**

**Continuamos con la política de establecer nuevas zonas verdes que vayan dotando a la ciudad de una calidad medioambiental importante. Ya estamos por encima de lo que la ley del suelo recoge, y del resto de las ciudades vecinas, pero seguiremos desarrollando pasillos verdes; en el Sur de Alcorcón, en el Prado de Santo Domingo, en las Presillas, etc. También queremos rescatar lugares medioambientales especialmente protegidos.**

resto de las ciudades vecinas, pero seguiremos desarrollando pasillos verdes; en el sur de Alcorcón, en el Prado de Santo Domingo, en las Presillas, etc. También queremos rescatar lugares medioambientales especialmente protegidos, caso del Parque de Valdepolo, una zona del municipio que quedaría sin edificar, como un gran pulmón.

**—¿Qué nuevos equipamientos se están planificando.**

—Una ciudad no se puede desarrollar sin los equipamientos imprescindibles. La estructura poblacional ha cambiado en

construido y listo para ser inaugurado— están previstos otros: en Ondarreta, equipar el Centro Alfares (con funciones recreativas, culturales, y también las de centro de día), y desarrollar también actuaciones de este tipo en el Centro Norte.

Para la mujer se precisa una dotación más amplia porque la Casa de la Mujer se está quedando pequeña y conviene localizar equipamientos más diversificados.

En equipamientos deportivos, además de los existentes, sería bueno disponer de pequeños pabellones en barrios, para

tráfico y dando respeto al peatón. El objetivo es que los tráfico intensos y rápidos queden fuera de la ciudad y en ella se dificulte el tráfico rápido.

Nuestra opción es impulsar y fomentar el transporte público para descongestionar el tráfico, y a la vez, construir aparcamientos. Creemos que las soluciones vienen por la vía del ferrocarril. La Línea C-5 debe ser cerrada, conectando Móstoles con Fuenlabrada, y desdoblada hacia Leganés y por el casco de la ciudad, para que el ferrocarril no quede apartado de muchas zonas de la ciudad.

## Agenda oficial del Ayuntamiento

Ante los malentendidos que han podido surgir en la captación de publicidad por parte de la empresa privada DPC Comunicación para su inclusión en la agenda oficial de este Ayuntamiento se hace constar que el Ayuntamiento ha contratado la confección de dicha agenda, pero no la captación de publicidad que es interés exclusivo de dicha empresa privada, sin que por parte del Ayuntamiento exista interés alguno en dicha inserción publicitaria, mucho menos el que exista posibilidad alguna de realizar aportaciones económicas que no sean los estrictos precios de la inserción publicitaria los cuales, reiteramos, son única y exclusiva responsabilidad e interés de DPC Comunicación.

## Alcorcón pide aprobar cuanto antes la ley de parejas de hecho

El Pleno del Ayuntamiento de Alcorcón aprobó, con votos a favor del PSOE e IU y en contra del PP, una moción en la que reclaman del Gobierno y de los grupos parlamentarios «la pronta aprobación de la Ley en relación con la equiparación de las parejas de hecho con el matrimonio civil, sin ninguna clase de restricciones que, bajo pretextos económicos, encubren posturas ideológicas retrógradas e injustas».

En la moción se argumenta que la regulación de parejas de hecho responde a una realidad social reconocida por ley en Suecia, Noruega, Dinamarca o Islandia y reclamada por amplios sectores de la sociedad española porque —se señala— «en un país democrático no se puede negar ningún derecho legítimo de sus ciudadanos y ciudadanas, escondiéndolo tras una especie de contrato mercantil, bajo pretextos de su corte económico». Se recuerda, asimismo, que el acuerdo colectivo 1997-1999, suscrito con los sindicatos UGT, CSIF y CPPM, reconoce ampliamente los derechos de las parejas de hecho, con plena equiparación a los matrimonios, incluido el derecho de adopción.

### PP, contrario

En el debate, el portavoz del grupo popular, señor Vilumbrales, pidió «esperar y dejar libertad a los legisladores» y se mostró contrario a que las parejas de hecho «se asimilen a los matrimonios civiles». «Reconocer los mismos derechos y obligaciones significaría, por ejemplo, la adopción de niños, y con esto no estamos de acuerdo», concluyó. El PP votó en contra de esta moción.

## Inaugurado el Centro de Servicios Sociales de San José de Valderas

El viernes 11 de abril se inauguró el Centro de Servicios Sociales abierto por el Ayuntamiento en San José de Valderas (General Castejón, esquina con General Dávila). Al acto inaugural asistió el Alcalde de Alcorcón, así como la Concejala del área y otros responsables. El Centro tiene una superficie de 600 m<sup>2</sup>, y en él se ubican los servicios de atención socio-asistencial para San José de Valderas, Los Castillos, Parque de Lisboa, Ondarreta, Residencial Iguelto y parte de Torres Bellas. Además, alberga la sede de la Delegación de Bienestar Social y Mujer.

Este Centro de Servicios Sociales cuenta con 6 trabajadoras sociales, 2 educadoras de familia, 1 psicólogo y una socióloga, además del personal administrativo necesario, para desarrollar, como en otros centros, los programas de Trabajo Social, Familia e Infancia, Prevención e Inserción, y Cooperación Social y Voluntariado junto a la ayuda a domicilio o el programa de teleasistencia.

Dispone de los teléfonos 610 66 11 y 610 67 97 para solicitar cita previa quienes demanden alguno de los servicios.



*Un centro moderno y bien dotado para ofrecer servicios de gran demanda social*

## Cerca de 8.000 árboles se plantarán en el municipio

Los días 9, 10 y 11 de mayo los vecinos de Alcorcón podrán participar en la campaña promovida por la concejalía de Medio Ambiente, Parques y Jardines con motivo de la celebración del Día del Árbol, en la que se plantarán en diversas zonas verdes de nuestro municipio cerca de 8.000 árboles (4.000 pinos, 1.000 quejigos, 1.000 encinas, 1.000 abetos, 250 tarays y 200 fresnos). La campaña incluye también la realización de varias charlas en colegios del municipio y la realización de dos folletos, uno dirigido al público en general y otro a los escolares, sobre la importancia de plantar árboles, sus beneficios y consecuencias. Para los colegios interesados en participar, la concejalía pondrá a su disposición autocares para trasladar a los alumnos a las zonas verdes donde se llevará a cabo la plantación de los árboles.

También la concejalía tiene previsto comenzar en breve una nueva iniciativa: colocar en los *alcorques* (agujeros en las aceras donde se sitúan los árboles) plantas mediterráneas pequeñas como el romero, espliego o jara, rodeando al árbol, que contribuirá a embellecer la imagen de las calles de nuestro municipio y evitar las basuras que se suelen localizar en estos puntos. En esta iniciativa van a colaborar Escuelas Taller y grupos de ecologistas. Serán las calles de la zona centro las primeras en contar con esta nueva medida para después extenderse a todo el municipio.



Han perdido la División de Honor tras ganar sólo dos partidos

## El Club Unificado Voleibol Alcorcón desciende de categoría

A pesar de forzar un tercer partido, las chicas del Club Unificado Voleibol Alcorcón (CUVA) no pudieron evitar el descenso de categoría y perder la División de Honor que lograron la temporada pasada

a donde las chicas entrenadas por Domingo Pozuelo acudieron con una victoria tras ganar en el Poli-deportivo de Los Cantos al equipo catalán. Sin embargo, su visita no les fue propicia. En el primer

● **Una jugadora del CUVA, Ana Margarita Cudell, representará a España en el Europeo**

● **Durante toda la temporada han tenido un exiguo presupuesto de 6,5 millones de pesetas**

sin perder un solo partido. Este año han dejado de ser las números uno y se han quedado como farolillo rojo de la competición. Sólo lograron ganar dos encuentros. De este modo, y ante la pasividad de muchos, Alcorcón se queda sin su único equipo de élite.

La pérdida de la categoría se produjo en Sant Cugat (Barcelona),

encuentro, las de Alcorcón perdieron por un abultado 3 a 0 sets. Este empate entre los dos conjuntos forzó un tercer partido, en que se jugaban el todo por el todo. Las chicas del CUVA se esforzaron, pero no pudieron contra un rival que les endosó un 3 a 2. Lo tuvieron cerca en el último sets. «La diferencia la marcaron sobre todo el juego de las

dos extranjeras que tiene el Sant Cugat», comentó el entrenador del Alcorcón, Domingo Pozuelo.

Las dificultades del equipo han sido constantes durante el corto periplo en la División de Honor. Sólo tenían un exiguo presupuesto de 6,5 millones de pesetas, con el

to una *economía de guerra*: no se ha podido pagar a las deportistas, ni fichar a extranjeras que dieran un gran potencial ofensivo al CUVA.

Su futuro es ahora incierto. La junta directiva y sus miembros son lo que tienen que decidir ahora si continúan jugando en la pri-

desanimadas y que muchas no piensan seguir sufriendo los estrecheces de un equipo sin recursos.

Por otra parte, una de las jugadoras del CUVA, Ana Margarita Cudell, ha sido seleccionada para representar a España en



Las chicas no pudieron evitar la derrota. (Barroso)

que tenían que pagar las fichas de las jugadoras, los desplazamientos y alojamientos del conjunto cuando jugaba fuera y los arbitrajes. Esta falta de dinero les ha impues-

mera división o si desaparece tras los resultados conseguidos en la temporada que ha acabado ahora. Fuentes del club señalaron a este periódico que las jugadoras están

el próximo campeonato europeo que se celebra este mes. Su entrenador, Domingo Pozuelo, será el primer ayudante del seleccionador nacional.

## Bases para la Temporada 96/97

### Subvenciones municipales para actividades deportivas

La Concejalía de Educación, Juventud y Deportes ha aprobado las bases por las que se regirá la concesión de subvenciones para la promoción de actividades deportivas en la temporada 96/97.

#### Requisitos:

1. Estar inscritas en el Registro de Asociaciones Deportivas de la CAM, y presentar el programa de actividades a desarrollar acompañado del presupuesto de gastos e ingresos.
2. No tener ánimo de lucro, ni la consideración de club o equipo profesional.

#### Importe de las subvenciones:

— Con el límite de 250.000 pesetas por entidad, hasta un máximo de 4 millones de pesetas.

Las entidades receptoras tendrán que justificar la utilización de las subvenciones asignadas ante el Patronato Deportivo Municipal en los 3 meses siguientes a la finalización de la actividad subvencionada.

#### Plazo de presentación de solicitudes:

— Desde el 2 de abril al 31 de mayo de 1997.

Las solicitudes se presentarán en el Patronato Deportivo Municipal (Avda. Los Cantos, s/n) de lunes a viernes, de 9 a 14 horas, acompañada de las memorias, presupuestos y demás documentos exigidos.

— Tras la aprobación de subvenciones por la Junta Rectora del Patronato Deportivo Municipal y su notificación a las entidades beneficiarias, será abonado el 60% de las mismas. El restante 40% se abonará después de realizada la actividad deportiva propuesta y subvencionada.

#### Criterios de selección y valoración:

— Se valorarán actividades que promuevan el deporte en general, y el de base en particular.

— Se atenderán los aspectos educativos de la actividad, y el historial deportivo de la entidad y su capacidad para generar recursos, así como el interés social y deportivo de los proyectos.

— Podrá ser revocada una ayuda concedida cuando se incumplan, total o parcialmente, las obligaciones y requisitos de estas bases, o por falsear u ocultar datos exigidos en esta convocatoria.

#### Obligaciones de los beneficiarios:

— Desarrollar la actividad deportiva propuesta.

— Facilitar la inspección y documentación a la persona que designe el Patronato Municipal de Deportes y atender sus indicaciones técnicas.

— Justificar el empleo de los fondos mediante facturas u otros documentos acreditativos.



### Baremo de puntuación

|  | PUNTOS    |
|--|-----------|
| <b>1.º INTERÉS SOCIAL DEL PROGRAMA:</b>  |           |
| Actividades dirigidas a la 3.ª Edad  | Máximo 10 |
| Actividades dirigidas a la mujer   | Máximo 10 |
| Actividades dirigidas a los minusválidos   | Máximo 10 |
| Actividades Voluntariado deportivo   | Máximo 10 |
| <b>2.º ANTIGÜEDAD:</b>   |           |
| Por cada año, un punto   | Máximo 5  |
| Por el historial deportivo de la Entidad   | Máximo 5  |
| <b>3.º PRESUPUESTO:</b>  |           |
| Por cada 500.000 pesetas de presupuesto anual: 1 punto   | Máximo 10 |
| <b>4.º NUMEROS DE EQUIPOS:</b>   |           |
| Por cada equipo federado que esté inscrito en la temporada 96/97, 1 punto  | Máximo 10 |
| Por cada equipo participante en la máxima categoría (descendiendo en 2 puntos cada equipo de categoría inferior) | Máximo 10 |
| Por cada 10 jugadores participantes, 1 punto   | Máximo 10 |
| <b>5.º VALORACION TECNICA DE LA ENTIDAD:</b>   |           |
| (A cargo del Patronato Deportivo Municipal)  |           |
| Se realizará una valoración técnica atendiendo a los siguientes 4 apartados:                                     |           |
| Resultados deportivos  | Máximo 5  |
| Calidad del proyecto presentado  | Máximo 5  |
| Proyectos de actividades no contempladas en la oferta del Patronato Deportivo Municipal                          | Máximo 5  |
| Existencia del Convenio de Colaboración con el Patronato Deportivo Municipal                                     | Máximo 5  |

Se valorarán actividades que promuevan el deporte en general, y el de base en particular.

### SANTA GEMA® GESTION INMOBILIARIA

Avda. Portugal, 15 - ALCORCON  
Teléf. 619 24 87

#### OFERTAS DEL MES

- ALCORCON: C/ Fuenlabrada, 65 m<sup>2</sup>, 3 dormitorios, gas natural, reformado. CONTADO: 7.500.000. MES: 39.200 ptas.
- ALCORCON: C/ Jabonería, 75 m<sup>2</sup>, 3 dormitorios, ascensor, calefacción central. CONTADO: 9.400.000. MES: 49.000 ptas.

### GESTIONAMOS CREDITOS HIPOTECARIOS HASTA EL 100% Y 30 AÑOS PARA PAGARLOS DESDE UN 4% DE INTERES

18 AÑOS DE EXPERIENCIA  
AVALAN NUESTRA TRAYECTORIA PROFESIONAL.  
SERIEDAD GARANTIZADA.



## El Alcorcón consigue el liderato de su grupo en el campo de La Canaleja

El derby entre el TriVal y el Alcorcón se saldó con la victoria del segundo. Un gol marcado por el jugador número 9, Fernando, en la vigesimoséptima jornada fue suficiente para que los alcorconeros se proclamaran líderes del grupo 2 de la Preferente. Por la mañana había perdido el hasta entonces primer clasificado, el Villaviciosa, 2 a 1 frente Los Yébenes. De este modo, si consigue mantener su posición hasta final de temporada, subiría a la tercera división.

El encuentro fue aburrido durante la primera parte. Los equipos no

● *El alcorconero Fernando logra el único tanto del encuentro*

● *El árbitro, excesivamente tarjetero, no pitó varios penaltis claros*

encontraron su sitio en el campo. Las faltas fueron constantes y no hubo jugadas que pusieran a los porteros en serias dificultades. El colegiado del encuentro, el árbitro Sánchez Martínez, no pitó un penalti claro en el área del portero del TriVal, que pudo cambiar el partido.

La segunda parte cambió y el

Alcorcón subió las líneas no sin dificultad. El equipo local fue perdiendo espacio poco a poco a pesar de las continuas faltas que cometieron los dos conjuntos. En total, el árbitro sacó siete tarjetas, un número excesivo dado que el partido no se caracterizó por un juego duro. El Alcorcón fue ganando terreno y en el minuto

19 el jugador alcorconero consiguió el único tanto que daría los tres puntos, la victoria y el liderato de la clasificación.

El árbitro, que tuvo una mala actuación, pudo influir en el resultado al no pitar todas las faltas y penaltis que hubo durante los noventa minutos.

*TriVal:* Juan, Pedro Cano, David, Gurri, Fredi, Juan, Luis Moreno, Pedro Blanco, Jordi, Yela, Peña.

*Alcorcón:* Reina, Prieto, Cuque, Benito, Toni, Juli, Vázquez, Bravo, Fernando, Simón, Felipe.

*Árbitro:* Sánchez Martínez.  
*Auxiliares:* Paz Recio y Albelde de la Haza.



Fotos Barroso

## El Salamanca se interesa por Felipe

El Club Deportivo Salamanca tiene casi cerrado el fichaje del jugador número 11 de la Agrupación Deportiva Alcorcón, Felipe. Este deportista, que jugó en las categorías infantiles y juveniles del Real Madrid, hizo las pruebas del equipo salmantino durante las navidades pasadas. Según comentaron fuentes cercanas al jugador, la ficha se podría firmar para tres años. Comenzaría a vestir la camiseta blanca durante la próxima temporada. Felipe tiene en la actualidad 21 años.



Felipe

## Homenaje de los equipos de fútbol de Alcorcón al Concejal Ernesto Aldea

Los equipos de la asociación deportiva TriVal y de la Agrupación Deportiva Alcorcón han organizado para el 1 de mayo el partido de homenaje que quieren rendir al que fuera Concejal del Partido Popular del Ayuntamiento de Alcorcón, Ernesto Aldea, fallecido el año pasado. De este modo, los principales equipos de balompié del municipio quieren recordar al edil, persona muy amante de toda clase de deportes. Será en el campo de fútbol del Polideportivo de La Canaleja (Avenida de Los Castillos, s/n) a las 12 horas. La entrada será gratuita.

# GLOMAR

Agencia de la Propiedad

*Santiago Thovar*

Colegiado nº 959

### OFERTAS DEL MES

- ALCORCON:** Junto Renfe. 3 dormitorios. Sin entrada. Mes 53.000 ptas. Total 7.500.000 ptas.
- ALCORCON:** Junto Renfe. Totalmente reformado, ventanas de aluminio, suelos de parquet, armarios empotrados, cocina totalmente amueblada. Sin entrada. Mes 57.572 ptas. Total 8.200.000 ptas.
- ALCORCON:** Residencial Igueldo, cocina amueblada, suelos de parquet, ventanas de aluminio. Total 11.200.000 ptas.
- ALCORCON:** Junto Renfe, 90 m<sup>2</sup>, 3 dormitorios, calefacción central, ventanas de aluminio, suelos de corcho. Sin entrada. Mes 67.000 ptas. Total 9.500.000 ptas.
- ALCORCON:** Parque Ondarreta, 3 dormitorios, cocina amueblada, suelos de parquet, calefacción central. Sin entrada. Mes 75.000 ptas. Total 10.700.000 ptas.
- ALCORCON:** Alcorcón II, 4 dormitorios, 2 baños, cocina amueblada, calefacción y agua centrales, suelos de parquet. Total 14.200.000 ptas. Su piso como entrada.
- ALCORCON:** Parque Ondarreta. 4 dormitorios, Esquina, cocina amueblada, calefacción central, totalmente amueblado. Total 11.500.000 ptas. Su piso como entrada.

### PARQUE DE LISBOA

- PARQUE DE LISBOA:** 4 dormitorios, 2 baños, calefacción central, armarios empotrados, suelos de parquet. Total 16.000.000 de ptas. Su piso como entrada.
- PARQUE DE LISBOA:** 148 m<sup>2</sup>. salón independiente, 4 dormitorios, 2 baños, cocina amueblada, calefacción central, suelos de parquet. Total 19.000.000 de ptas. Su piso como entrada.

### SAN JOSE DE VALDERAS

- VALDERAS:** Junto Renfe. 3 dormitorios, salón independiente, 3 dormitorios, armarios empotrados. Sin entrada. Mes 62.000 ptas. Total 8.800.000 ptas.
- GRAN HABITAT:** 115 m<sup>2</sup>, 4 dormitorios, 2 baños, calefacción y agua centrales, armarios empotrados, suelos de parquet, piscina. Total 16.500.000 ptas. Su piso como entrada.

### NUEVA CONSTRUCCION

- APARTAMENTOS NUEVOS:** Zona Centro de Alcorcón, 1 dormitorio, cocina amueblada, salón independiente, suelos de parquet, ventanas de aluminio, plaza de garaje. Sin entrada. Mes 75.500 ptas. Total 10.750.000 ptas.
- PRADO DE SANTO DOMINGO:** 100 m<sup>2</sup>, 3 dormitorios, 2 baños completos, armarios empotrados, suelos de parquet, trastero y garaje incluidos. Total 17.100.000 ptas. Su piso como entrada.
- VALDERAS:** 117 m<sup>2</sup>, salón independiente, 3 dormitorios, 2 baños completos, cocina amueblada, suelos de parquet, armarios empotrados, trastero. Total 18.600.000 ptas. Su piso como entrada.
- VALDERAS:** Nueva construcción, 4 dormitorios, 2 baños completos, cocina amueblada, armarios empotrados, trastero, piscina. Total 20.000.000 de ptas. Su piso como entrada.
- PRADO DE SANTO DOMINGO:** Chalet, 200 m<sup>2</sup>, salón independiente, 4 dormitorios, 2 baños y 2 aseos, cocina amueblada, armarios empotrados, suelos de parquet, garaje para dos coches y jardín. Total 32.000.000 de ptas. Su piso como entrada.

Plaza de España, 7 - Tels.: 612 70 14 y 612 76 14 - ALCORCON (Madrid)



## VENTA

## PISOS

**Alcorcón, Renfe**, 70 m<sup>2</sup>, 3 dorm. reformado totalmente, calefacción individual, cocina amueblada, cerca de Renfe y autobús. Contado: 9.250.000 pesetas o bien mensuales 48.300 pesetas. Tel.: 619 24 87.

**Parque de Ondarreta, Alcorcón**, 2.º piso, 4 dorm., salón, cocina, baño, aseo, terraza, parque, p/b. Precio: 13.500.000 pesetas. Tel.: 610 09 86.

**Centro**, 40 m<sup>2</sup>, estudio amueblado, calefacción, aire acondicionado, parquet, ascensor, p/b, aluminio, sin entrada. Al mes 42.000 pesetas. Tel.: 610 74 00.

**Prado de Santo Domingo**, piso nuevo, 3 dorm., 2 baños, cocina amueblada, tendedero cerrado con aluminio, salón independiente, 2 ascensores, garaje, trastero, piscina, jardines privados. Es un 4.º de cinco plantas. Precio: 18.500.000 pesetas. Tel.: 641 15 45.

**Alcorcón, junto a Renfe**, 3 dorm., sin entrada. Al mes 53.000 pesetas. Total: 7.500.000 pesetas. Tel.: 612 70 14.

**Zona Renfe**, 3 dorm., baño completo y reformado, cocina, salón-comedor, terraza, 2.ª planta, muy luminoso. Precio: 8.400.000 pesetas. Entrada: 1.000.000 de pesetas. Al mes 38.605 pesetas. Tel.: 610 51 11.

**Alcorcón**, 3 dorm., baño completo y reformado, cocina amueblada, aluminio, p/b, 2 terrazas, bien comunicado. Precio: 9.000.000 de pesetas. Entrada: 1.000.000 de pesetas. Al mes 41.736 pesetas. Tel.: 610 45 46.

**Zona centro**, 3 dorm., salón-comedor, baño, cocina reformada y amueblada, de esquina todo exterior, p/b, gas natural, toldos nuevos, 3 terrazas una acristalada, v/a, persianas enrollables. Precio a convenir. Tel.: 644 38 23.

**Parque de Lisboa**, reformado, buena situación, 3.ª planta, ascensores, calefacción central, 109 m<sup>2</sup>. Precio: 17.000.000 de pesetas. Tel.: 610 56 45.

**Zona Ondarreta**, piso exterior, 3 dorm., cocina completa, calefacción central y agua central, baños, armarios empotrados, ventanas de aluminio, p/b, ascensores. Precio: 13.300.000 pesetas. Tel.: 611 69 07. Llamar a partir de las 17.30 h.

**Aluche**, frente al polideportivo, 95 m<sup>2</sup>, 3 dorm., baño y aseo, doble ventanas, 2 terrazas cerradas, parquet, carpintería nueva, mueble salón, ascensor, parking, cambio. 19.900.000 pesetas. Tel.: 706 89 07.

**Polvoranca**, 3 dorm., luminoso, salón de 28 m<sup>2</sup>, parquet de encina, baño, cocina amueblada, aluminio, p/m, p/b, calefacción individual de gas natural, 2 armarios empotrados, mejor verlo. Precio: 12.800.000 pesetas. Tel.: 644 39 58.

**Alcorcón, Parque de Lisboa**, 109 m<sup>2</sup>, 4 dorm., 2 baños, calefacción, cocina reformada, p/b. Precio: 15.000.000 de pesetas. Facilidades. Tel.: 619 24 87.

**Los Cantos**, 60 m<sup>2</sup>, 2 dorm., cocina amueblada, preinstalación de gas natural, aluminio, p/b, toldos, para entrar a vivir. Sin entrada. Al mes 50.000 pesetas. Tel.: 610 74 00.

**Junto a Renfe**, totalmente reformado, ventanas de aluminio, parquet, armarios empotrados, cocina totalmente amueblada. Sin entrada. Al mes

52.572 pesetas. Total: 8.200.000 pesetas. Tel.: 612 76 14.

**Alcorcón**, 3 dorm., baño completo y reformado, cocina amueblada, aluminio, p/b, 2 terrazas, bien comunicado. Precio: 9.000.000 de pesetas. Entrada: 1.000.000 de pesetas. Al mes 41.736 pesetas. Tel.: 610 51 11.

**Zona Igueldo**, 3 dorm., baño, aseo, cocina amueblada nueva, aluminio, p/b, c/c, parquet, 2 terrazas. Precio: 14.000.000 de pesetas. Facilidades. Tel.: 610 45 46.

**Alcorcón, Calle Fuenlabrada**, 65 m<sup>2</sup>, 3 dorm., baño y cocina, reformados totalmente, aluminio, armarios empotrados, gas natural. Contado: 7.500.000 pesetas. Al mes 39.000 pesetas. Tel.: 619 24 87.

**Alcorcón, Parque Oeste**, 90 m<sup>2</sup>, 3 dorm., cocina amueblada con electrodomésticos, sin entrada. Al mes 48.000 pesetas. Total: 12.000.000 de pesetas. Tel.: 612 70 14.

**Renfe**, 2 dorm., parquet, totalmente reformado, calefacción exterior, terraza cerrada, gas natural. Sin entrada. Al mes 74.000 pesetas. Tel.: 610 76 37.

**Alcorcón, zona Mayesi**, 3 dorm., baño reformado, cocina nueva, aluminio, p/b, agua y calefacción central, ascensor, portero. Precio: 10.600.000 pesetas. Entrada: 1.000.000 de pesetas. Al mes 50.083 pesetas. Tel.: 610 45 46.

**Zona Renfe, Calle Navalcarnero**, 80 m<sup>2</sup>, 3 dorm., salón independiente, p/b, aluminio, climalit, calefacción individual con gas natural, instalación eléctrica nueva, bus, Renfe y taxis en puerta. Contado: 12.500.000 pesetas o bien mensual 65.000 pesetas. Tel.: 619 24 87.

**Alcorcón II**, 4 dorm., 2 baños, cocina amueblada, calefacción y agua centrales, parquet. Total: 14.200.000 pesetas. Su piso como entrada. Tel.: 612 76 14.

**Calle Cáceres**, 3 dorm., cocina amueblada, aluminio, p/b, sintasol, para entrar a vivir, planta baja. Sin entrada. Al mes 62.000 pesetas. Tel.: 610 76 37.

**Prado Santo Domingo**, 2 dorm. con armario, 2 baños con complementos, cocina amueblada, climalit, p/b, parquet, c/i, todo exterior, piscina. Precio: 14.000.000 de pesetas. Facilidades. Tel.: 610 51 11.

**Alcorcón, Calle Mayor**, 85 m<sup>2</sup>, 3 dorm., salón, cocina doble comunicación, calefacción central. Contado: 10.500.000 pesetas. Mensual: 55.000 pesetas. Tel.: 619 24 87.

**Fuenlabrada, Parque Granada**, 90 m<sup>2</sup>, 3 dorm., reformado a capricho, calefacción individual, ascensor, exterior totalmente, contado: 11.500.000 pesetas. Negociables. Al mes 60.000 pesetas. Tel.: 619 24 87.

**Alcorcón, Parque Ondarreta**, 4 dorm., 2 baños, cocina amueblada, calefacción central, armarios empotrados, parquet, 3 terrazas. Total: 14.500.000 pesetas. Su piso como entrada. Tel.: 612 70 14.

**Mayor**, apto. 50 m<sup>2</sup>, cocina y wc reformado, calefacción, gres, aluminio, p/b, 3ª planta, sin entrada. Al mes 62.500 pesetas. Tel.: 610 76 37.

**Alcorcón, San José de Valderas**, 3 dorm., baño completo, calefacción central, terraza, ascensor, bien comunicado. Precio: 14.000.000 de pesetas. Facilidades. Tel.: 610 45 46.

**Alcorcón, centro**, 85 m<sup>2</sup>, 3 dorm., cocina amplia, 2 terrazas, 2 armarios empotrados. Contado: 8.500.000 pesetas. Al mes 44.523 pesetas. Tel.: 619 24 87.

**Parque de Lisboa**, 4 dorm., calefacción central, armarios empotrados, parquet. Total: 16.000.000 de pesetas. Su piso como entrada. Tel.: 612 70 14.

**Comisaría**, 70 m<sup>2</sup>, 3 dorm., cocina y wc, reformados, gres, gas natural,

despensa, p/b, aluminio, sin entrada. Al mes 63.000 pesetas. Tel.: 610 74 00.

**Parque Ondarreta**, 3 dorm., exterior, baño y cocina completos, calefacción y agua caliente central, armarios empotrados, dobles ventanas, p/b, ascensor. Llamar a partir de 18.00 h. Precio: 13.300.000 pesetas. Tel.: 611 69 07.

Se vende piso. **Zona Puerta del Angel**. Buena orientación. Buenas vistas. Coqueto. 2 dorm. 10.000.000 de pesetas. Llamar noches al tel: 526 24 45.

**Prado Santo Domingo**, 85 m<sup>2</sup>, 2 dorm., 2 baños completos, ascensor, calefacción individual, trastero propio. A estrenar. Contado: 14.600.000 pesetas. Facilidades. Tel.: 619 24 87.

**Renfe**, 3 dorm., p/b, aluminio, sintasol, cocina amueblada, poca comunidad. Sin entrada. Al mes 52.000 pesetas. Tel.: 610 76 37.

**Ctra. de Leganés**, 65 m<sup>2</sup>, 2 dorm., parquet, cocina reformada, 1 wc, exterior, aluminio, p/b, sin entrada. Al mes 54.000 pesetas. Tel.: 610 74 00.

**Zona Renfe**, 3 dorm., 1.ª planta, todo amueblado. Sin entrada. Al mes 59.700 pesetas. Total: 8.500.000 pesetas. Tel.: 612 70 14.

**San José de Valderas**, 3 dorm., baño completo, cocina amueblada, aluminio, p/b, calefacción y agua central, parquet, amplia terraza. Facilidades. Precio: 12.600.000 pesetas. Facilidades hasta 30 años. Tel.: 610 51 11.

**Polvoranca**, ascensor, urbanización ajardinada, 3 dorm., cocina amueblada, puertas de pino, ventanas de aluminio, trastero. Sin entrada. Al mes 67.000. Total: 9.500.000 pesetas. Tel.: 612 76 14.

**Ondarreta**, 100 m<sup>2</sup>, 3 dorm., baño completo, cocina amueblada, salón independiente de 20 m<sup>2</sup>, todo exterior, 3 terrazas, calefacción y agua central, ascensor, conserje. Precio: 13.400.000 pesetas. Facilidades. Tel.: 610 45 46.

**Móstoles**, 95 m<sup>2</sup>, 3 dorm., reformado total a capricho, calefacción central, 2 ascensores, gran cocina, terrazas cerradas. Contado: 10.500.000 pesetas o bien mensual 54.800 pesetas. Tel.: 619 24 87.

**Renfe**, 3 dorm., parquet, aluminio, p/b, armarios en la terraza, 1 terraza cerrada, cocina y baño reformados. Sin entrada. Al mes 58.000 pesetas. Tel.: 610 74 00.

**Residencial Igueldo**, cocina amueblada, suelos de parquet, ventanas de aluminio. Total: 11.200.000 pesetas. Tel.: 612 70 14.

**Torres Bellas**, 3 dorm., baño, cocina amueblada, salón independiente, p/b, aluminio, c/i, ascensor. Precio: 10.500.000 pesetas. Entrada: 1.000.000 de pesetas. Al mes 49.561 pesetas. Tel.: 610 51 11.

**Junto a Renfe**, 90 m<sup>2</sup>, 3 dorm., calefacción central, ventanas de aluminio, suelos de corcho. Sin entrada. Al mes 67.000 pesetas. Total: 9.500.000 pesetas. Tel.: 612 70 14.

**Parque de Lisboa**, 4 dorm., baño completo, aseo, cocina amueblada (doble comunicación), p/b, calefacción central, 2 ascensores, portero, polideportivo. Facilidades. Precio: 17.200.000 pesetas. Tel.: 610 45 46.

**Alcorcón centro**, 3.ª planta, 75 m<sup>2</sup>, 3 dorm., p/b, m/m, aluminio, piso amplio, soleado, listo para entrar a vivir. Contado: 10.800.000 ptas. o bien mensual 56.400 ptas. Tel.: 619 24 87.

**Valderas**, 70 m<sup>2</sup>, 3 dorm., gres, cocina amueblada, 1 wc, 2 terrazas y una cerrada, salón independiente, aluminio, exterior. Sin entrada. Al mes 60.000 pesetas. Tel.: 610 74 00.

**Parque Ondarreta**, 3 dorm., cocina amueblada, parquet, calefac-

ción central. Sin entrada. Al mes 75.000 pesetas. Total: 10.700.000 pesetas. Tel.: 612 76 14.

**Zona Mayesi**, 3 dorm., baños reformados, cocina amueblada nueva, aluminio, p/m, p/b, agua y calefacción central, ascensor, portero. Precio: 10.600.000 pesetas. Entrada: 1.000.000 de pesetas. Al mes 50.083 pesetas. Tel.: 610 51 11.

**Parque Oeste**, 90 m<sup>2</sup>, 3 dorm., cocina amueblada con electrodomésticos. Sin entrada. Al mes 84.000 ptas. Total: 12.000.000 de ptas. Tel.: 612 70 14.

**San José de Valderas**, 3 dorm., baño reformado, cocina amueblada nueva, aluminio, p/b, parquet, terraza, todo exterior. Precio: 11.500.000 pesetas. Entrada: 1.000.000 de pesetas. Al mes 54.758 pesetas. Tel.: 610 51 11.

**Alcorcón, Renfe**, 75 m<sup>2</sup>, 3 dorm., aluminio, parquet, calefacción individual. Total: 8.600.000 pesetas. Al mes 45.000 pesetas. Tel.: 619 24 87.

**Parque de Lisboa**, 148 m<sup>2</sup>, salón independiente, 4 dorm., 2 baños, cocina amueblada, calefacción central, parquet. Total: 19.000.000 de pesetas. Su piso como entrada. Tel.: 612 76 14.

**Centro**, 3 dorm., calefacción, exterior, reformado, p/b, aluminio, mural en el salón. Sin entrada. Al mes 65.000 pesetas. Tel.: 610 74 00.

**Parque Ondarreta**, 4 dorm., baño completo, aseo, cocina amueblada, aluminio, p/b, interiores de madera maciza, parquet, 3 terrazas, calefacción central, ascensor, portero, garaje. Precio: 15.800.000 pesetas. Facilidades 30 años. Tel.: 610 45 46.

**Alcorcón, Renfe**, 75 m<sup>2</sup>, 3 dorm., p/b, aluminio, pintado a gotelé. Contado: 9.500.000 pesetas o mensual 49.600 pesetas. Tel.: 619 24 87.

**San José de Valderas, junto a Renfe**, 3 dorm., salón independiente, armarios empotrados. Sin entrada. Al mes 62.000 pesetas. Total: 8.800.000 pesetas. Tel.: 612 76 14.

**Valderas**, 70 m<sup>2</sup>, 3 dorm., gas natural, terraza, wc reformado, cocina en buen estado, exterior, p/b, aluminio, sin entrada. Al mes: 68.000 pesetas. Tel.: 610 74 00.

**Alcorcón, Parque Mayor**, 3 dormitorios, baño completo, cocina, aluminio, parquet, terraza, agua y calefacción central, ascensor, portero. Precio: 11.600.000 pesetas. Entrada: 1.000.000 de pesetas. Al mes 55.300 pesetas. Tel.: 610 51 11.

**Alcorcón, Calle Jabonería**, 75 m<sup>2</sup>, 2.ª planta, ascensor, calefacción central, luminoso. Contado: 9.400.000 pesetas. Al mes 49.100 pesetas. Tel.: 619 24 87.

**Gran Habita**, 115 m<sup>2</sup>, 4 dorm., 2 baños, calefacción y agua centrales, armarios empotrados, parquet, piscina. Total: 16.500.000 pesetas. Su piso como entrada. Tel.: 612 70 14.

**Calle Cáceres**, 70 m<sup>2</sup>, 2 dorm., antes 3, calefacción, parquet, salón independiente, p/b, aluminio, piscina, mural pladur en el salón. Sin entrada. Al mes 78.000 pesetas. Tel.: 610 76 37.

**Polvoranca**, 3 dorm., baño completo, cocina amueblada, aluminio, p/b, parquet, agua y calefacción central, portero. Precio: 10.200.000 pesetas. Entrada: 1.000.000 de pesetas. Al mes 47.946 pesetas. Tel.: 610 45 46.

**Alcorcón, Renfe**, 65 m<sup>2</sup> de piso más 20 m<sup>2</sup> de patio, 2 dorm., terraza recién pintada, acuchillado el parquet. Contado: 10.000.000 de pesetas o bien mensual 52.200 pesetas. Tel.: 619 24 87.

Apartamento nueva construcción **zona centro de Alcorcón**, 1 dorm., cocina amueblada, salón independiente, suelos de parquet, v/a, plaza de garaje. Sin entrada. Al mes 75.000 pesetas. Total: 10.750.000 pesetas. Tel.: 612 70 14.

**Ondarreta**, 80 m<sup>2</sup>, 3 dorm., calefacción, parquet, p/b, aluminio, climalit, armarios empotrados. Sin entrada. Al mes 71.000 pesetas. Tel.: 610 76 37.

**Prado Santo Domingo**, 3 dorm., 2 baños completos, cocina, salón-comedor independiente, p/b, climalit, interior de parquet, c/i, garaje y trastero. Precio: 17.200.000 pesetas. Facilidades. Tel.: 610 51 11.

## FINCA-CHALET

**Prado Santo Domingo**, 200 m<sup>2</sup>, salón independiente, 4 dorm., 2 baños, 2 aseos, cocina amueblada, armarios empotrados, suelos de parquet, garaje para dos coches y jardín. Total: 32.000.000 de pesetas. Su piso como entrada. Tel.: 612 70 14.

**Prado Santo Domingo**, 4 plantas, 4 dorm., 2 baños completos y 2 aseos, cocina amueblada, climalit, c/i, parquet, chimenea francesa, jardín, sauna, garaje dos coches. Facilidades. Precio: 30.000.000 de pesetas. Tel.: 610 45 46.

Venta de chalet a 20 minutos de **Fuenlabrada. Sevilla del Condado**. Chalet completamente amueblado, aluminio, gotelet, 4 dorm., 2 baños, aseo, jardín y árboles frutales. Urb. con todos los servicios. Precio: 8.000.000 de pesetas. Tel.: 619 98 07.

**Escalona del Alberche, urb. El Castillo**, chalet individual, 180 m<sup>2</sup>, de vivienda, 1.012 m<sup>2</sup> de parcela, acondicionado, piscina de 50 m, agua y calefacción central, amueblado. Tel.: (925) 78 23 83.

## CHALET O PISOS PLAYEROS

Alquiler de piso en la **playa de Gandía**. Los meses de junio a septiembre. Tel.: 612 05 95.

**Torre Vieja**, vendo apartamento de 80 m<sup>2</sup>, con piscina, a 100 m de la playa. Urb de lujo, privada. Tel.: 612 62 40.

Vendo piso en **Alicante**, zona céntrica, con ascensor, es un 4.º piso. 3 habitaciones, salón, cocina, terraza, tendedero, 2 baños, armarios. Tel.: 611 60 67.

Vendo chalet en la **Manga del Mar Menor**, 200 m<sup>2</sup>, de vivienda, patio ajardinado, garaje, playa a 50 m del mar Mediterráneo, a 100 m del mar Menor. Precio: 25.000.000 de pesetas. Tel.: 641 03 50.

## MOBILIARIO

Vendo muebles de **terraza-jardín**, buen estado, está compuesto de: sofá 2 plazas, 2 sillones, mesa de 70 cm con cristal, una rinconera de 3 alturas, una estancia colgante 3 alturas, un mueble estantería de 80 x 30 x 192, revistero. Precio todo 60.000 pesetas. Tel.: 610 34 09. José.

Vendo **conjunto de mueble-cama**, con somier de lamas, armario, medida 160 x 240. Precio: 25.000 pesetas. Tel.: 579 36 77.

Vendo **cabezal de cama de pino** de 90 x 80. Precio: 5.000 pesetas. Tel.: 611 85 41.

Vendo **banco canadiense en forma de L, mesa y aparador**, 3 sillas todo de madera maciza, color miel. Todo 50.000 pesetas. Teléfono: 612 44 24.

**Aparador estilo inglés** vendo en muy estado. 60.000 pesetas. Tel.: 612 44 24.

Vendo **Librería Castellana** vendo de 2 m, 75 cm de largo. Nueva. Tel.: 619 56 18.

Armario dormitorio lacado en negro, 5 puertas, 3 espejos biselados, 5 cajones. Precio a convenir. Teléfono: 610 74 30.



**Mesa de estudio** con cajonera, lacado en negro. Precio a convenir. Tel.: 610 74 30.

Vendo **dormitorio completo estilo inglés**. Cama 90 cm., armario de 2 cuerpos, coqueta con 6 cajones y mesilla. Nuevo y barato. Teléfono: 612 71 70.

Vendo **alfombra**, 2 x 2,5. Teléfono: 619 67 42.

Vendo **colchón** de 90 cm, vendo **espejo** de 1,50 alto x 0,75 ancho.. Tel.: 644 28 18.

Vendo **zapatero** color beis, dos puertas y cajón. Tel.: 644 28 18.

#### MENAJE

Vendo **muebles de cocina completa**, horno, campana, cocina de gas. Precio a convenir. Tel.: 610 32 19.

Vendo **armarios de cocina, frezadero con grifos incorporados**. Económicos. Regalo cortinas y plañón. Tel.: 610 74 30.

**Plafón rectangular**, 2 tubos fluorescentes. 66 cm de largo. Precio 2.000 pesetas. Tel.: 611 85 41.

#### OTROS (DE TODO UN POCO)

Vendo **vestido de novia**, talla 42, de raso y pedrería. Precio: 30.000 pesetas. Y regalo zapatos, velo y canchán. Tel.: 643 44 52.

Vendo **libros**, el temario completo para Gestión de Hacienda Pública, (ADAMS), próxima convocatoria. Están en buen estado. Tel.: 509 25 38.

Vendo **sillita de bebé, una trona y la silla de coche**. De la marca Chico. Todo: 27.000 pesetas. Tel.: 612 04 78.

Cambiaría **CDI Philips 210** con cartucho adaptador, nuevo y con garantía, por ordenador Pentium. Llamar tardes-noches al teléfono 610 10 67.

Vendo **ordenador Foxen 286**. Llamar a partir de 18,30 h. Teléfono: 611 84 73.

Vendo **mono moto Taines**, talla 50, rojo y blanco. Regalo las botas. 60.000 ptas. Tel.: 644 30 90.

Pintora de óleo, acuarela y acrílico. Vendo **cuadros originales de paisajes y marinas**. Todas las medidas. Se hacen encargos. Económicos. Mejor verlos. Teléfono: 641 46 26.

#### ALQUILERES

#### PISOS

**Alorcón, Renfe**, 3 dorm., 1.ª planta, 70 m<sup>2</sup>, amueblado, lavadora, frigorífico. En buen estado. Al mes 55.000 pesetas (comunidad incluida). Nómina. Tel.: 619 24 87.

Se alquila piso amueblado en **c/ Málaga, 6**, 3 dorm., 58.000 pesetas más comunidad. Tel.: 641 15 21.

**Alorcón, Polvoranca**, 75 m<sup>2</sup>, 3 dorm., amueblado total, lavadora, frigorífico, ascensor, todo en buen estado. Al mes 65.000 pesetas (comunidad incluida), nómina. Teléfono: 619 24 87.

Apartamento amueblado en **Parque de Lisboa**, todos los servicios, calefacción, bien orientado. Al mes 60.000 pesetas de comunidad. Teléfono: 619 04 48.

**Alorcón, Renfe**, alquilo piso de 85 m<sup>2</sup>, 3 dorm., puerta blindada, aluminio, vacío. Al mes 65.000 pesetas

comunidad incluida. Negociables. Nómina. Tel.: 619 24 87.

**Madrid, piso, Diego de León**, exterior, 2 dorm., totalmente amueblado. Comunidad incluida. Al mes 70.000 pesetas. Tel.: 641 12 19, llamar tardes.

**Calle Cáceres, El Plantío**. Alquilo piso de 90 m<sup>2</sup>, 3 dorm., amueblado total, cocina completa, todo en buen estado. Calefacción central, ascensor, piscina. Mensual, comunidad incluida: 70.000 pesetas. Nómina. Tel.: 619 24 87.

**Alorcón, calle Zamora, 15, frente a comisaría**, 3 dorm., salón, cuarto de estar, 2 ascensores, soleado, con o sin muebles. Al mes 60.000 pesetas. Tel.: 525 40 92.

**Alorcón**, amueblado **Ondarreta**, 3 dorm., ascensor. Al mes 63.000. Includa comunidad. Sólo fianza y mes corriente. Tel.: 612 70 14.

**Alorcón**, amueblado, **Polvoranca**, 3 dorm., ascensor. Al mes 65.000. Includa comunidad. Sólo fianza y mes corriente. Tel.: 612 76 14.

**Alorcón**, amueblado, **plaza escuelas junto a Renfe**, 2 dorm., calefacción central. Al mes 65.000. Includa comunidad. Sólo fianza y mes corriente. Tel.: 612 70 14.

**Alorcón**, amueblado **plaza de Santo Domingo**, 3 dorm., salón independiente. Al mes 65.000. Includa comunidad. Sólo fianza y mes corriente. Tel.: 612 70 14.

**Alorcón**, amueblado **Parque Ondarreta II**, 3 dorm., calefacción central. Ascensor. Al mes 70.000. Includa comunidad. Sólo fianza y mes corriente. Tel.: 612 76 14.

**Alorcón**, amueblado, **Alorcón II**, 3 dorm., calefacción y agua central, ascensor, armarios empotrados. Al mes 73.000. Includa comunidad. Sólo fianza y mes corriente. Tel.: 612 70 14.

**Alorcón**, amueblado, **frente a Renfe**, 3 dorm., 2 baños. Al mes 73.000. Includa comunidad. Sólo fianza y mes corriente. Tel.: 612 76 14.

Fuenlabrada, amueblado, **Paseo de Riazor**, 3 dorm., calefacción, ascensor. 63.000. Includa comunidad. Sólo fianza y mes corriente. Tel.: 612 76 14.

**Móstoles, calle Moraleja de Enmedio**, 3 dorm., calefacción central, salón independiente, ascensor. Al mes 65.000. Includa comunidad. Sólo fianza y mes corriente. Tel.: 612 70 14.

**Leganés, vacío Av. de Gibraltar**, 3 dorm.. Al mes 70.000. Includa comunidad. Sólo fianza y mes corriente. Tel.: 612 76 14.

**Alorcón, Infantas**, 3 dorm., vacío. Al mes 55.000. Sólo fianza y mes corriente. Tel.: 612 76 14.

**Alorcón, Cisneros, El Condado**, vacío 3 dorm., calefacción, cocina amueblada. Al mes 68.000. Includa comunidad. Sólo fianza y mes corriente. Tel.: 612 70 14.

**Alorcón, calle Mayor**, exclusivamente oficina. Al mes 70.000. Tel.: 612 76 14.

**Alorcón, Valderas, c/ Urano**, 3 dorm., calefacción y agua centrales, armarios empotrados, cocina amueblada. Al mes 72.000. Includa comunidad. Sólo fianza y mes corriente. Tel.: 612 70 14.

**Alorcón, calle Mayor**, 160 metros, 5 dorm., 3 baños exclusivamente clínica y oficinas. Al mes 120.000. Tel.: 612 76 14.

**Alorcón**, amueblado, **San Pablo**, 2 dorm. Al mes 55.000. Includa comunidad. Sólo fianza y mes corriente. Tel.: 612 70 14.

**Alorcón**, amueblado, **Torres Bellas**, 3 dorm., ascensor. Al mes 60.000. Includa comunidad. Sólo fianza y mes corriente. Tel.: 612 76 14.

**Alorcón**, amueblado, **Los Cantos**, 3 dorm., ascensor. Al mes 63.000 includa comunidad. Sólo fianza y mes corriente. Tel.: 612 70 14.

#### HOSPEDAJE

Alquilo habitaciones a caballeros, solos, con todos los derechos, limpieza de la casa. Tel.: 611 82 84.

Habitación en **c/ Picos de Europa** alquilo, precio a convenir. Tel.: 611 84 73.

Se alquila habitación de huéspedes. **Centro de Alorcón**. Sólo hombres. Interesados llamar al teléfono 643 59 47.

Alquilo habitación individual cerrada en piso compartido. Buena comunicación con bus y Renfe. **Zona Polvoranca**. Sólo señoritas. Precio muy económico. Tel.: 644 28 18.

#### VENTA, O ALQUILERES DE LOCALES O NEGOCIOS

Alquilo local de 110 m<sup>2</sup>. **c/ San Pedro**. Reformado, escaparate, cristal blindado, zona comercial, cualquier actividad. Tel.: 641 01 60.

**Alorcón, avda. Carabanchales**. Vendo local de 210 m<sup>2</sup>, paso de carruajes para camiones. Contado: 16.000.000 pesetas. Facilidades. Tel.: 619 24 87.

Vendo local en **Alorcón, Príncipes de España**, 130 m<sup>2</sup>. Teléfono: 615 10 11.

Vendo local en **c/ Cáceres**, 60 m<sup>2</sup>, reformado. Facilidades. Tel.: 619 24 87.

Alquilo puesto en galería comercial en la **calle San José en Alorcón** de 33 m<sup>2</sup>. Precio a convenir. Teléfono: 619 38 54.

Alquilo local de 30 m<sup>2</sup>, en **Guindales, Alorcón**. Reformados, cierres, 2 escaparates, transito. Mensual 50.000 + IVA y comunidad. Tel.: 619 24 87.

**Alorcón** vendo o alquilo local de 355 m<sup>2</sup>, antigua academia. Ideal para pub, oficinas, supermercado. Zona de mucho tránsito. Facilidades. Tel.: 619 24 87.

Vendo **mesón en Alorcón, calle Noria**. 45 m<sup>2</sup> + 15 m<sup>2</sup> de sótano. Totalmente montado. Contado: 9.000.000 de pesetas. Facilidades. Tel.: 619 24 87.

**Alorcón, calle Cáceres**. Alquilo o vendo bar totalmente montado. Alquiler: 75.000 + IVA, fianza de 500.000 pesetas. Venta: 9.500.000 pesetas. Negociables. Tel.: 619 24 87.

**Alorcón, Renfe, Avda de Portugal, 15**. Alquilo local de 65 m<sup>2</sup>. Totalmente reformado a estrenar. A dos calles. Gran escaparate. Diáfano. Cerrajería de hierro y cristal blindado. Junto a inmobiliaria ideal para actividad relacionada (asesoría, fiscal, laboral, seguros) o cualquier otra. Al mes: 150.000 pesetas. Tel.: 619 24 87.

#### VENTA O ALQUILER DE GARAJES

Alquilo plaza de garaje en **Parque de Lisboa, frente a Simago**, 11 m<sup>2</sup>, vigilante las 24 h. Tel.: 612 62 40.

Alquilo en **Alorcón, Parque Grande**, 1 piso, junto a salida, mando a distancia, 24 h. de vigilancia. 7.000 pesetas. Tel.: 610 25 71.

#### OFERTA DE TRABAJO

Empresa en expansión, necesita **para apoyo personal de ambos sexos, de 20 a 40 años, estudios medios**, se ofrece incorporación inmediata. Elevados ingresos, posibilidad de ascenso, contrato mercantil. Interesados presentarse de 10,00 a 13,00 h. en la calle Fuenlabrada, 4, 1º D. Atenderá señor Fernández.

#### DEMANDA DE TRABAJO

#### PERSONAL DOMESTICO BABY SITTER

**Limpiar, planchar**. Zona Alorcón. Teléfono: 644 28 35.

Busco trabajo por horas, por la mañana para **limpiar casa o una escalera**. M.ª Carmen. Tel.: 619 67 13.

Se ofrece señorita con experiencia e informes para **limpieza y/o cuidar niños**. Llamar tardes. Teléfono: 644 12 18.

Señora **cuida niños, limpieza de casa y oficinas**. Tel.: 612 25 05.

Externa o por horas, española con informes recientes comprobables. Se ofrece para **tareas domésticas (limpieza, plancha, cocina)**, no cuidado de niños. Cualquier zona de Madrid o extrarradio. Susana. Teléfono: 644 12 18.

**Aux. de clínica** se ofrece para cuidar ancianos, enfermos o niños. Elena. Tel.: 611 53 92.

Se ofrece **Srta. para limpiar o cuidar niños o ancianos**. M.ª Carmen. Tel.: 371 89 61.

#### ENSEÑANZA

**Latín**, doy clases particulares a domicilio. Estudiante de Filología. Llamar tardes al teléfono 610 49 88. Alicia.

**Logopeda, pedagoga**. Tratamientos del trastorno del habla y del lenguaje. Dificultades de lecto-escritura. Técnicas de estudio. Apoyo escolar. Niños y adultos. Amplia experiencia. Tel.: 643 60 84.

Se dan clases de **piano y solfeo**, en mi casa, con instrumento propio o a domicilio. Tel.: 611 45 47.

Licenciada en Filología da **clases de Latín y de Inglés**. Muy económico. Carmen. Tel.: 612 24 23.

Se dan **clases particulares de Inglés** de cualquier nivel. Nativo. Tel.: 611 49 79. Bobby.

Estudiante de 4.º de Física da clases a domicilio de **Física, Química, Matemáticas**. A todos los niveles. Experiencia. Tel.: 619 09 97. Pre-

#### OTROS

**Aux. de Farmacia** con 12 años de experiencia, busca trabajo

en farmacia. Preguntar por Carolina al teléfono 644 05 33.

**Diplomada en Ciencias Empresariales** busca trabajo. Silvia, 23 años. Tel.: 612 31 25.

Se lleva **contabilidad a empresas** y se presenta impuestos de sociedades, de renta, IVA, a empresas profesionales o particulares. Tel.: 518 41 26.

Busco trabajo como **Aux. de Clínica**. Titulada y con experiencia. 23 años. Tel.: 644 27 11.

Busco trabajo como **modista**, por las tardes, también plancho y arreglo ropa. Tel.: 610 48 94. Loli.

**Hacemos todo tipo de reformas**, financiamos las obras. Teléfono: 859 95 62.

Señor de 59 años se ofrece para **tabajar o colaborar como proyectista industrial, montajes, planos, proyectos, reparaciones**, etc. Buenos conocimientos y gran experiencia. Tel.: 643 41 37. Señor García.

Joven con experiencia, busca trabajo en **oficina de Farmacia o Laboratorio de análisis clínicos**. Tel.: 509 25 38.

**Mecanografía** textos por ordenador. Rapidez, excelente presentación. Recogida y entrega del trabajo a domicilio. 75 pesetas folio. Pedro. Tel.: 618 38 53.

Chica se ofrece para trabajar, buena presencia, **mecanografía, experiencia cara al público**. Preferentemente recepcionista, dependienta o vendedora. Silvia, 21 años. Tel.: 610 87 83.

Chica de 20 años se ofrece para trabajar en **departamento de administración, contabilidad por ordenador, ofimática, mecanografía**, experiencia, buen trato al público, buena presencia. Teléfono: 610 11 92. Ester.

Chica joven busca trabajo en **tienda o similar**, preguntar por Sole. Tel.: 610 70 26.

Se ofrece **almacenero**. Teléfono: 643 71 45.

Busco trabajo de **chófer o de conductor**, tengo todos los carnets, tengo 26 años de experiencia y carnet especial para maquinaria grande. Tel.: 612 85 95.

Busco trabajo de **panadero, mozo de almacén**. Tel.: 689 31 63. Tomás Manuel.

Llámame soy tu **DJ**, domino la mezcla, voz, música dance preferentemente. Se cómo animar las fiestas. Tel.: 925 46 37 29.

#### VENTA DE VEHICULOS

#### AUTOS

**Wolswagen Santana**, turbo diésel, 11 años de antigüedad, extras: e/e, c/c, d/a. Llamar tardes al teléfono 641 14 83. Precio: 375.000 pesetas transferencia incluida.

#### ANUNCIOS POR PALABRAS GRATUITOS

**SI TIENE ALGO QUE VENDER, COMPRAR, ALQUILAR, DAR O BUSCAR TRABAJO, ETC. LLAME AL**

**TEL.: 641 46 26**



## La voz de la Plataforma

## Más de 2.000 personas en la primera concentración por la gestión pública del hospital de Alcorcón

La concentración convocada por la Plataforma para la Defensa de la Gestión Pública del Hospital de Alcorcón reunió a más de 2.000 personas en la plaza del Ayuntamiento en la que se procedió a la lectura de un manifiesto general. Sindicatos, asociaciones de vecinos, partidos políticos y trabajadores de la sanidad de Alcorcón expresaron también sus opiniones ante la nueva fórmula de gestión a través de una Fundación que se pretende introducir en el Hospital de Alcorcón.

En el manifiesto se hizo mención a los logros históricos de una sanidad pública y a la lucha del pueblo de Alcorcón por un hospital durante más de diez años. Reflejaba también el documento la situación del Sistema Nacional de Salud español, uno de los más eficientes, aunque no carente de mejoras, y el déficit sanitario y asistencial que están generando las nuevas fórmulas de gestión implantadas en otras comunidades autónomas como Cataluña.

Al grito unánime de «No a la privatización, queremos un hospital público» la lectura del manifiesto finalizó con el siguiente acuerdo: «El hospital de Alcorcón debe ser gestionado como un hospital integrado en la red del Insalud, incorporando todas las mejoras organizativas necesarias, contando con el personal del área con carácter preferente, desarrollando una asistencia de la máxima calidad con un presupuesto suficiente. Rechazamos claramente la utilización de la fórmula de la Fundación para el Hospital de Alcorcón».

En la concentración se dio a conocer la carta enviada al ministro de sanidad solicitando una entrevista con los representantes municipales, acompañada por las más de 40.000 firmas en contra de la Fundación.

### «Hipocresía manifiesta del Insalud»

Respecto a la concentración, el alcalde de Alcorcón, Jesús Salva-

dor Bedmar manifestó: «me veo obligado, como representante de la corporación municipal, a tomar cartas directas en este asunto por encima de cualquier ideología política. El clamor es unánime de que no nos pueden «hurtar» unos terrenos tan valiosos para este pueblo para convertirse en beneficio «particular» de una Fundación. Apostamos hace tiempo por una sanidad pública y lo vamos a argumentar siempre y a mantener hasta las últimas consecuencias». También el alcalde calificó de «hipocresía manifiesta» la carta remitida al Ayuntamiento por el presidente del Patronato de la Fundación, Alberto Núñez Feijó, a finales de marzo, en la que expresaba que a pesar de la aprobación en el Congreso y el Senado del Proyecto de Ley de las nuevas fórmulas de gestión que excluyen la Fundación, él sigue insistiendo que cumple con la ley y que se seguirá con la Fundación Hospital de Alcorcón. A la petición municipal de que exista una representación local en el hospital, la respuesta de Feijó ha sido el nombrar al director provincial del Insalud, Albino Navarro como representante de Alcorcón.

Por su parte, el Insalud presentó recientemente los datos definitivos sobre el hospital de Alcorcón que abrirá sus puertas el último trimestre de 1997. Según estos datos, el hospital dará cobertura sanitaria a 19 pueblos del suroeste, y en especialidades inexistentes en la zona sur como Alergología y Nefrología, cubrirá una población en torno a las 400.000 personas. La inversión pública que se dedicará a equipamiento será de algo más de 3.500 millones de pesetas y a tecnología avanzada en torno a los 1.600 millones. El proceso de selección del personal está previsto que se inicie los primeros días de mayo. De octubre del 97 a julio del 98, al 50% de la capacidad asistencial, la plantilla se situará en torno a las 756 personas (118 facultativos, 119 de gestión y dirección, 289 de personal sanitario y 230 de enfermería).

### El Patronato ya ha hecho «su» selección de personal para el Hospital General

El Patronato del Hospital de Alcorcón ha confeccionado el documento para la selección de la plantilla profesional de dicho hospital. El documento, a todas luces precipitado en su realización y contenido, presenta numerosas lagunas, carencias y alguna que otra incongruencia, como el hecho de cobrar 2.500 pesetas a cada demandante que reportaría al Patronato alrededor de 500 millones de pesetas si, como se espera, el número de solicitudes supera las doscientas mil.

Por otra parte, en el documento se echa en falta la transparencia de la que siempre se ha ufano el Patronato por cuanto decidirá sin ningún tipo de control ya que los agentes sociales no dispondrán de voz ni voto tanto en la primera fase de la selección como en la posterior entrevista personal que se mantendrá con los solicitantes.

Como se ve la selección no sólo no es transparente sino que alienta los favoritismos tanto desde el punto de vista político como profesional. Además, los trabajadores del antiguo hospital Hermanos Laguna y del ambulatorio Polvoranca han visto cómo las promesas de adaptación a la nueva plantilla han sido totalmente incumplidas.

La arteriosclerosis es un proceso involutivo, generalizado y relacionado directamente con la edad en el cual las paredes de las arterias pierden su elasticidad. Estas arterias «endurecidas» son más susceptibles de rotura (hemorragia) o dilatación (formación de aneurismas).

La arteriosclerosis se refiere a la presencia de lesiones nodulares en las arterias: las placas de ateroma. Estas lesiones consisten en acúmulos de lípidos (preferentemente de colesterol), distintos tipos de células y restos celulares, calcio. La consecuencia directa es la obstrucción progresiva de la luz de la arteria sobre la que se asientan.

La incidencia de la enfermedad arteroesclerótica está directamente relacionada con la presencia de una serie de circunstancias constitucionales y ambientales: los factores de riesgo (ya mencionados en otros capítulos). Uno de estos factores que más negativamente inciden en el establecimiento de la enfermedad coronaria es el aumento de la cifra de colesterol en sangre (hipercolesterinemia).

### ¿Qué es el colesterol?

Es una sustancia grasa presente en todos los tejidos animales (músculo, tejidos celulares), transportada por la sangre y con tendencia (a medida que la edad avanza) a depositarse en el interior de las arterias.

### ¿De dónde procede el colesterol?

Fundamentalmente del que se ingiere con los alimentos. Otra pequeña parte se produce en el propio organismo (hígado, intestino).

### ¿Cuál es la cifra normal de colesterol?

Varía con la edad. Un adulto debe tener una cifra de colesterol en sangre inferior a 230 mg%. La cifra en mujeres es similar, aunque para la misma edad puede ser ligeramente superior.

### ¿Una cifra superior es perjudicial?

El aumento de los valores de colesterol en sangre está directamente relacionado con el riesgo de padecer arteriosclerosis y en consecuencia, infarto de miocardio. Así, cifras superiores a 300 mg% aumentan 4 veces el riesgo de padecer enfermedad coronaria en relación a personas con cifras inferiores a 200 mg%.

### ¿Hay varias fracciones de colesterol?

El colesterol circula por la sangre, unido a dos tipos de proteínas:

— Lipoproteínas de baja densidad (habitualmente representadas por iniciales en inglés: LDL), cuya relación con la enfermedad aterogénica es muy clara. Cifras de LDL superiores a 160 mg% son consideradas claramente nocivas.

## Colesterol y arteriosclerosis

— Lipoproteínas de alta densidad (HDL) a las que se ha atribuido un papel protector frente a la arteriosclerosis debido a que las HDL son responsables del transporte del colesterol hacia el hígado donde es degradado. Una cifra de colesterol HDL superior a 45 mg% se asocia con bajo riesgo de arteriosclerosis, mientras que cifras inferiores a 35 mg% sugieren riesgo alto.

### ¿Por qué aumenta la cifra de colesterol?

Como hemos visto, el organismo obtiene colesterol por dos caminos. Uno, poco importante, por síntesis (producción) en el propio organismo y otro, más importante, con los alimentos que se ingieren.

Así pues, fundamentalmente, la cifra aumenta cuando en la dieta se incluyen alimentos con alto contenido en colesterol.

Es bien conocida la relación entre dieta y arteriosclerosis; de ahí la gran importancia en evitar aquellos alimentos con contenido alto de colesterol. A título informativo adjuntamos la tabla I con la cantidad de colesterol que contienen los alimentos más comunes. También incluimos una lista de alimentos permitidos y otra de los que, en este sentido, por ser ricos en colesterol, deben evitarse.

### ¿Qué hacer frente a este grave problema?

El primer paso es, lógicamente, una dieta adecuada restringiendo de la misma los alimentos con alto contenido en grasas de origen animal. Dos consejos deben tenerse muy presentes:

— El máximo consumo diario de colesterol debe ser inferior a 300 mg.  
— Los vegetales, frutas y cereales no contienen colesterol.

También es especialmente beneficioso:

— Mantener un peso adecuado.  
— El ejercicio moderado de forma habitual. El caminar durante 1-2 horas diarias genera mayor número de moléculas lipoproteicas HDL que tienden a transportar el colesterol hasta el hígado donde se elimina a través de la bilis.

— Estas lipoproteínas también parecen aumentar con la ingesta de pequeñas cantidades de alcohol.

Cuando estas medidas higiénico-dietéticas no sean suficientes será su médico quien establezca las pautas a seguir, así como la posible administración de medicación específica.

Dr. A. Fuertes García  
Asociación Castellana de Ayuda a la Cardiología

Tabla I  
Contenido medio de colesterol de diversos alimentos

| Alimento   | Cantidad de colesterol en mg por cada 100 g de alimento |
|--|---|
| Yema de huevo  | 1.500   |
| Huevos   | 600 (1 huevo = 300 mg)                                  |
| Paté de hígado                                       | 420   |
| Riñones, sesos, mollejas                             | 400   |
| Hígado   | 360   |
| Grasa de la carne                                    | 300   |
| Mantequilla  | 250   |
| Mariscos y crustáceos                                | 250   |
| Ternera  | 250   |
| Salchichas   | 90  |
| Crema de queso                                       | 90  |
| Pollo  | 75 (1/4 pollo = 150 mg)                                 |
| Queso graso (40% materias grasas)                    | 75  |
| Buey   | 60  |
| Jamón, tocino (extra magro)                          | 60  |
| Pavo   | 60  |
| Queso pobre en materias grasas (20%)                 | 30  |
| Leche completa (3,5% materias grasas)                | 10  |
| Leche descremada                                     | 3   |
| Clara de huevo                                       | 0   |
| Alimentos de origen vegetal                          | 0   |
| Margarinas blandas con ácidos grasos poliinsaturados | 0   |

Tabla II  
Alimentos permitidos y restringidos

|                              | Alimentos permitidos   | Alimentos no permitidos o de ingesta restringida  |
|------------------------------|--|---|
| Carnes y pescados<br>Huevos  | Pollo (sin piel), pavo, vaca, ternera, pescados en general, huevos (1-2 semana). | Cerdo, jamón, carnes grasas: fiambres, vísceras, riñones, hígado, marisco. Yema de huevo. |
| Legumbres, frutas, ensaladas | Todas de forma general. Las frutas secas hasta 60 g/día.                         | Aceitunas, aguacates.   |
| Cereales                     | Todos (sin aditamentos de azúcar ni manteca)                                     | Los postres, dulces, cocinados con manteca.   |
| Aceites y grasas.            | De origen vegetal, margarina blanda.   | Mantequilla, manteca de cerdo, margarina sólida.  |
| Productos lácteos.           | Leche descremada, queso a base de leche descremada.                              | Leche entera o sus derivados.   |
| Postres, licores.            | Frutas, infusiones, alcohol (no más de 30 cc/día).                               | Fritos (patatas), dulces o bebidas azucaradas.  |



## Día del Consumidor: «come fresco, vivirás mejor»



Unas 200 personas asistieron a la celebración del Día del Consumidor, organizada por la Delegación Municipal de Salud y Consumo con la colaboración de la Unión de Usuarios y Consumidores Independientes de Alcorcón.

El acto contó con la participación del profesor del CSIC (Centro Superior de Investigaciones Científicas) Carlos Barros, redactor en 1962 del Código Alimentario Español y Presidente de Honor de la Sociedad Europea de Derecho Alimentario. También se distribuyó un atractivo calendario con los productos alimenticios de temporada, editado por la Delegación municipal.

Barros disertó sobre «la información alimentaria y el consumidor». De forma amena, dio a conocer el marco de ordenación alimentaria que se ha marcado la Unión Europea. Resumió los principios que rigen esta armonización entre los quince estados miembros: libre circulación de mercancías y aceptación y reconocimiento mutuo; protección del consumidor y del medio ambiente; mantenimiento de la honradez en las transacciones comerciales, respetando las denominaciones de origen; viabilidad y garantía de los sistemas de control.

Angel Lavín, Concejal de Salud

y Consumo del Ayuntamiento de Alcorcón, señaló la sensibilidad que la administración municipal tiene por la nutrición, tan directamente relacionada con la salud.

Fernando Peinado y Patricia Ródenas, de la Unión de Usuarios y Consumidores, destacaron los esfuerzos realizados en la información sobre alimentación y adelantaron su proyecto más ambicioso para el presente año: crear una Junta Arbitral que resuelva los conflictos entre usuarios y empresarios de manera rápida, a través de un laudo de aceptación obligatoria por ambas partes.

## «Reglas de Oro» para la preparación higiénica de los alimentos

Desde hace algún tiempo, la Organización Mundial de la Salud viene difundiendo unas llamadas «Reglas de Oro» para la preparación higiénica de los alimentos, cuya aplicación sistemática reduce considerablemente el riesgo que entrañan las enfermedades de origen alimentario.

Por su evidente interés, se reproducen a continuación, con algunas leves modificaciones encaminadas a la mejor adaptación de su espíritu a las particularidades españolas.

### 1. Consumir alimentos que hayan sido tratados o manipulados higiénicamente

Hay alimentos que sólo son seguros si han sido tratados previamente y conservados a una temperatura adecuada.

Por ejemplo, la leche debe estar higienizada (pasteurizada, upeirizada, etc.); las carnes y pescados deben estar refrigerados o congelados; los productos de repostería deben estar refrigerados; los moluscos (mejillones, almejas, ostras, etc.) deben haber sido depurados; las mayonesas, salsas, cremas y restantes alimentos que contengan huevo, elaborados en restaurantes, bares, pastelerías, etcétera y que no reciban un tratamiento térmico de 75 °C por lo menos, deben estar hechos con ovoproducidos pasteurizados.

### 2. Cocinar correctamente los alimentos

Los alimentos pueden estar contaminados por microorganismos; pero, si se cocinan bien, esos microorganismos son destruidos por el calor. La temperatura a que se debe someter el alimento ha de ser suficiente para que alcance un mínimo de 70 °C en el centro del producto.

### 3. Consumir los alimentos inmediatamente después de ser cocinados

Es la mejor manera de evitar que los gérmenes proliferen. No dejar nun-

ca a temperatura ambiente los alimentos cocinados.

### 4. Guardar cuidadosamente los alimentos cocinados

Si no van a poder ser consumidos inmediatamente después de cocinados o se quieren guardar las sobras, los alimentos deben mantenerse bajo la acción del calor, por encima de 60 °C, o del frío, a 7 °C como máximo.

### 5. Calentar suficientemente los alimentos cocinados

Antes de comer alimentos cocinados que se tengan almacenados se deben calentar hasta que alcancen una temperatura de, al menos, 70 °C en todas sus partes.

(Si se trata de platos que se comen fríos, se deben consumir recién sacados del frigorífico).

### 6. Evitar el contacto entre los alimentos crudos y los cocinados

Un alimento cocinado puede volver a contaminarse por contacto con los alimentos crudos o si tiene comunicación con objetos (cuchillos, tablas, trapos, etc.) que anteriormente hayan tocado un alimento crudo contaminado.

### 7. Asegurar una correcta higiene de la persona que va a manipular los alimentos y una limpieza adecuada en todas las superficies de la cocina

La persona que manipule alimentos debe observar unas estrictas prácticas higiénicas. Es imprescindible que tenga las manos siempre limpias, lavándolas cada vez que haga falta y siempre que haga uso del servicio. En

caso de tener alguna pequeña herida, se cubrirá con un apósito impermeable. Si la herida está infectada debe apartarse del contacto con los alimentos.

Es muy importante hacer la limpieza de la cocina diariamente, como mínimo, con especial cuidado de almacenar la basura en recipientes lisos, lavables, cerrados y que se hallen en puntos que no supongan riesgo de contacto con los alimentos.

### 8. Mantener los alimentos fuera del alcance de insectos, roedores y animales de compañía

No hay que olvidar que los animales pueden ser portadores de gérmenes patógenos que originan enfermedades de transmisión alimentaria.

### 9. Utilizar exclusivamente agua potable

El agua potable no es solamente imprescindible para beber, sino también para preparar los alimentos. Debe tener exclusivamente uno de estos dos orígenes: aguas envasadas o aguas provenientes de la red pública de distribución en la población (un ligero sabor a cloro es garantía de potabilidad). En caso de necesidad o si hay dudas sobre la potabilidad del agua, debe ser hervida o adicionada de unas gotas de lejía de uso alimentario.

### 10. No consumir alimentos que estén expuestos a temperatura ambiente

En bares, cafeterías, restaurantes, etc., todos los alimentos deben estar protegidos por vitrinas, y conservados en condiciones sanitarias adecuadas. Estas medidas tienen que ser exigidas por el consumidor y, cuando se observe que no se cumplen, los alimentos deben ser rechazados.



## XVI Certamen Literario nacional «Ciudad de Alcorcón»

Hasta el 18 y el 25 de abril, respectivamente, está abierto el plazo de presentación de obras inéditas para optar a los premios de la XVI edición del Certamen Literario «Ciudad de Alcorcón», y de la I Bial de Artes Plásticas.

Al Certamen Literario podrán presentar obra poética o teatral autores nacionales o extranjeros, siempre que estén escritas en castellano, sean originales e inéditas, y no hayan sido premiadas en otros concursos. Se establece una extensión máxima de 400 versos en las obras de poesía, y libre en las teatrales.

Las obras presentadas optarán a un primer premio de 625.000 pesetas y la edición correspondiente, y a un accésit de 125.000 pesetas para autores menores de 30 años. Un jurado integrado por el Alcalde o el Concejal Delegado, como Presidente, y tres vocales elegidos entre personalidades destacadas del ámbito literario nacional, así como por representantes de las asociaciones de Autores de España, seleccionará en una primera fase, y fallará el concurso correspondiente, que puede ser declarado desierto si las obras presentadas no reúnen, en su opinión, las condiciones de calidad suficientes.

### I Bial de Artes Plásticas

Dentro de la I Bial de Artes Plásticas están convocados artistas de pintura, escultura, cerámica y fotografía, españoles o extranjeros, que podrán presentar un máximo de dos obras con tema, técnica y materiales libres.

Se establece, asimismo, un tamaño máximo de 2,5 metros por lado para las obras de pintura, y mínimo de 18 por 24 centímetros; y un peso máximo de 200 kilos, y tamaño máximo de 1,50 metros para las cerámicas y esculturas.

Los participantes en la Bial de pintura optarán a un primer premio de 3 millones de pesetas; los de obras escultóricas, a un premio de 1,5 millones de pesetas; y en fotografía y cerámica, a premios de 500.000 pesetas respectivamente.

## Festival Folclórico Virgen de Los Remedios

El 17 de mayo tendrá lugar en el teatro Buero Vallejo, a las 20,00 horas, la celebración de la séptima edición del Festival Folclórico organizado por la Asociación Virgen de Los Remedios. En el acto participarán

grupos de coros y danzas de Pontevedra, Huesca, Ciudad Real, Portugal y el de la asociación, que ofrecerá parte de su repertorio de jotas madrileñas, finalizando con un baile goyesco. Dos horas antes del festival, la Asociación de los Remedios realizará un pasacalles por nuestro municipio, recorriendo con su música y su baile las calles de Los Cantos y Mayor.

## Muestra-Concurso de teatro aficionado de Alcorcón

La VI Muestra-Concurso de Teatro Aficionado de Alcorcón, organizada por la Escuela Municipal de Teatro, podrá verse a partir del próximo 10 de mayo. En esta edición, se pre-

sentaron 87 grupos, de los cuales fueron seleccionados 15. Las funciones tendrán lugar en el Auditorio de la Escuela Municipal de Música. Por otra parte, durante los meses de mayo y junio se celebrarán las Muestras de Teatro Escolar y Teatro Joven, pertenecientes al curso 1996-1997. Un total de 1.500 alumnos ha participado en este programa llamado «El Teatro en la Escuela».

## Programación cultural (mayo)

TEATRO MUNICIPAL BUERO VALLEJO  
(Avda. de Pablo Iglesias, s/n)

Día 9  
«La Barbería del Sur». A las 22,00 h.

Día 11  
Ballet Flamenco de Blanca del Rey. A las 18,00 h.

Día 16  
Pedro Guerra.

Día 24  
Orquesta sinfónica estatal de Lituania. A las 20,00 h.

Día 31  
Teatro «El culpable» de Harry Garnick por Teatro del Viento. A las 20,00 h.

SALA DE EXPOSICIONES DE LA CASA DE LA CULTURA  
(Avda. de Pablo Iglesias, s/n)

Del 8 al 30 de mayo. Patricia Gadea «Retrospectiva» (Diez años de pintura).

SALA DE EXPOSICIONES DE LOS CASTILLOS  
(Avda. de Los Castillos, s/n).

Del 5 al 30 de mayo Exposición de fotografía de Chema Madoz «El sueño de los objetos». De martes a sábado de 11,00 a 13,30 h y de 17,00 h a 21,00 h.





VEHÍCULOS DE OCASIÓN

Sealco, S.A.



**Coches revisados en 71 puntos vitales  
Con garantía europea de hasta 2 años**

**Central: Ctra. San Martín de Valdeiglesias, km. 0,600. Tlfs.: 619 62 82 - 619 62 83 • Alcorcón  
Exposición: C/ Cáceres, 2 • Alcorcón**

**SEALCO MOTOR, S.A.**



*Su concesionario para Alcorcón y Móstoles*



**Es tuyo. Seguro.**

Por una vez, el coche que tú quieres, el que tú necesitas y el que te aconsejan son el mismo coche. Es el Polo, seguro. Ven a tu concesionario Volkswagen y hazlo tuyo.

**Hay un Polo 50 CV equipado de serie con:** inmovilizador antirrobo, indicadores de intervalos de mantenimiento, cuentarrevoluciones y reloj digital, cinturones de seguridad y columna de dirección regulables en altura, asiento posterior abatible, retrovisores exteriores y parachoques color carrocería, spoiler trasero, filtro de polvo y polen... **por 1.295.000 ptas\***

**Otras versiones:** 60 CV, 75 CV, 16V 100 CV y 64 CV Diesel.

 **Polo**  
Tu Polo y tú

\*PVP recomendado en Península y Baleares. (IVA, transporte, impuesto de matriculación y promoción incluidos).

TE ESPERAMOS EN:

**SEALCO MOTOR, S.A.**

Ctra. San Martín de Valdeiglesias, km 1,600 Tel. 612 50 61 - 612 53 00 Fax. 619 40 02 Alcorcón (Madrid)