



## ACTA Nº2

ACTA Nº 2 DEL ORGANO DE SELECCIÓN CORRESPONDIENTE A LA CONVOCATORIA PARA LA PARA LA COBERTURA DE UNA PLAZA DE TÉCNICO/A MEDIO/A, ENCUADRADA EN LA ESCALA DE ADMINISTRACIÓN ESPECIAL, SUBESCALA SERVICIOS ESPECIALES, PUESTO DE TRABAJO DE TÉCNICO/A ADJUNTO/A (MOVILIDAD), MEDIANTE EL SISTEMA DE CONCURSO-OPOSICIÓN LIBRE PARA EL AYUNTAMIENTO DE ALCORCÓN.

### ASISTENTES

#### PRESIDENTE

D. Eduardo Pérez de Arenaza Torroja

#### VOCALES

D. Pablo Hidalgo Fernández

D. Angel Luis Almendro López

#### SECRETARIA

Dña. María Jessica López Garrosa

En Alcorcón, siendo las 11:00 horas del 13 de febrero de 2025, en las dependencias de Policía Municipal, sitas en el Centro Unificado de Seguridad de la localidad, se reúnen los/as asistentes relacionados, previa convocatoria cursada al efecto, con el fin de poner en común las preguntas elaboradas para el examen.

Una vez elaborado el mismo, se procede a hacer las correspondientes copias.

A las 13:00, se procede a realizar el llamamiento de las personas aspirantes que, previa identificación, son conducidas al aula de formación de Bomberos. Las personas presentadas son las siguientes:

LISTADO DEFINITIVO DE PERSONAS PRESENTADAS			
APELLIDO 1	APELLIDO 2	NOMBRE	DNI
ALBARRAN	AGUILAR	MIGUEL	***1955**
ALONSO	MORENO	ANA MARIA	***3840**
CARRASCO	DIAZ	MARIA RAQUEL	***1393**
GOMEZ	HERNANDEZ	SHEILA	***4838**

Se procede por parte del Tribunal entregar el material para el examen (sobre grande, sobre pequeño, hoja de respuestas) y las instrucciones del examen.

Una vez explicadas las instrucciones, las personas asistentes rellenan la hoja de identificación, que meten en el sobre pequeño y lo cierran. El examen comienza a las 13:15, finalizando 80 minutos después.

Todas las personas introducen en el sobre grande tanto el examen como el sobre pequeño, quedándose con la parte autocopiativa de la hoja de respuestas. Los sobres grandes son mezclados por una de las personas aspirantes. Una vez mezclados se numeran.

Se abren los sobres grandes, sacando el sobre pequeño y la hoja de respuestas para marcarlos con el mismo número del sobre grande.

El Tribunal procede a corregir de forma anónima los exámenes, resultando:

Nº DE SOBRE	NOTA
1	10,3
2	7,65
3	6,75
4	6,85

Una vez corregidos los exámenes, se abre el sobre pequeño para conocer la persona a la que corresponde cada sobre y, correlativamente, cada nota:

APELLIDO 1	APELLIDO 2	NOMBRE	Nº DE SOBRE	NOTA
ALBARRAN	AGUILAR	MIGUEL	1	10,3
ALONSO	MORENO	ANA MARIA	2	7,65
CARRASCO	DIAZ	MARIA RAQUEL	3	6,75
GOMEZ	HERNANDEZ	SHEILA	4	6,85

El Tribunal acuerda que la celebración de la segunda prueba de la convocatoria, el supuesto práctico, se realizará el día 26 de febrero de 2025 a las 9:00 en estas mismas dependencias, realizándose el llamamiento en la puerta principal de entrada.

A estos efectos, se convoca al Órgano de Selección para confeccionar el referido ejercicio a las 08:00 horas del mismo día de su realización.

Contra este acta las personas interesadas dispondrán de un plazo de 3 días hábiles desde su publicación para realizar las reclamaciones que estimen oportunas.

Y no habiendo más asuntos que tratar se levanta la sesión siendo las 15:05 horas, dando fe la Secretaria de lo actuado con el Vº Bº del Presidente, y firmándola los restantes miembros del Órgano de Selección en prueba de conformidad.

LA SECRETARIA



VºBº EL PRESIDENTE



Vocal 1



Vocal 2





CONVOCATORIA PARA LA PARA LA COBERTURA DE UNA PLAZA DE TÉCNICO/A MEDIO/A, ENCUADRADA EN LA ESCALA DE ADMINISTRACIÓN ESPECIAL, SUBESCALA SERVICIOS ESPECIALES, PUESTO DE TRABAJO DE TÉCNICO/A ADJUNTO/A (MOVILIDAD), MEDIANTE EL SISTEMA DE CONCURSO-OPOSICIÓN LIBRE PARA EL AYUNTAMIENTO DE ALCORCÓN.

PRIMER EXAMEN- EXAMEN TIPO TEST. TIEMPO MÁXIMO: 80 MINUTOS

El examen consistente en responder 80 preguntas, más 5 preguntas de reserva, con 3 respuestas alternativas, siendo sólo una de ellas correcta. El acierto puntúa 0,25 y el error resta 0,10.

INSTRUCCIONES:

- Solo podrá dar la vuelta a esta hoja y comenzar a leer el examen una vez que se haya iniciado el tiempo.
- En la hoja de respuestas únicamente podrá escribirse con bolígrafo azul o negro.
- Para marcar las respuestas tenga en cuenta:
  - o Para cada pregunta hay dos líneas de respuesta, una con las opciones A-B-C-D y otra con las casillas en blanco.

MARQUE SU RESPUESTA EN LA PRIMERA LÍNEA, RELLENANDO LA CASILLA DE LA LETRA DE LA OPCIÓN QUE CONSIDERE CORRECTA

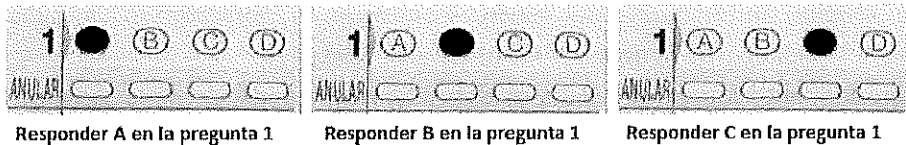

- o No se considerará correctamente marcada la casilla que no esté completamente rellena.



EQUIVOCACIONES Y ERRORES

Se utilizará la segunda línea de respuesta (denominada ANULAR), con casillas más pequeñas y alargadas. Para ello:

1. Rellene en esa segunda línea bajo la casilla que quiere anular.
2. Si quiere marcar otra respuesta, hágalo en la primera línea.

Ejemplo. Se ha respondido A en la pregunta 28. Se quiere anular la respuesta A y se quiere marcar como correcta la B.



- Los teléfonos móviles deberán estar totalmente apagados (no en silencio o modo avión)
- No se permitirá llevar, portar o usar relojes inteligentes u otros dispositivos electrónicos similares
- No se permitirá la utilización de tapones en los oídos

El no seguimiento de estas instrucciones podrá dar lugar a la expulsión del examen.

1. El presupuesto de un municipio de gran población es aprobado por:



- a. **El Pleno**
  - b. La Junta de Gobierno Local
  - c. El/La Concejal/a Delegado/a con competencias en materia de Hacienda
2. Dentro de un presupuesto municipal, los gastos derivados de inversiones reales se encuentran en el capítulo:
  - a. 1
  - b. 4
  - c. 6
3. Diga cuál de las siguientes no es una modificación de crédito que pueda ser realizada en los presupuestos de gastos de la Entidad:
  - a. **La retención de crédito**
  - b. El crédito extraordinario
  - c. La incorporación de remanentes de crédito
4. El artículo 184 de Real Decreto Legislativo 2/2004, de 5 de marzo, por el que se aprueba el texto refundido de la Ley Reguladora de las Haciendas Locales, establece que la gestión del presupuesto de gastos se realizará en las siguientes fases:
  - a. **Autorización del gasto, disposición o compromiso del gasto, reconocimiento y liquidación de la obligación y ordenación del pago.**
  - b. Retención de crédito, autorización del gasto, disposición o compromiso del gasto, reconocimiento y liquidación de la obligación y ordenación del pago.
  - c. Retención de crédito, autorización del gasto, reconocimiento y liquidación de la obligación y ordenación del pago.
5. De acuerdo con la Ley Orgánica 3/2007, de 22 de marzo, para la igualdad efectiva de mujeres y hombres, los Planes de Igualdad son:
  - a. Un conjunto de medidas en materia de igualdad de oportunidades entre mujeres y hombres referidas al acceso al empleo, clasificación profesional, promoción y formación y retribuciones.
  - b. Son un instrumento exclusivo del sector público, ya que no existe ninguna previsión normativa al respecto referida al ámbito de la empresa privada.
  - c. **Un conjunto ordenado de medidas, adoptadas después de realizar un diagnóstico de la situación, tendentes a alcanzar en la empresa la igualdad de trato y de oportunidades entre mujeres y hombres y a eliminar la discriminación por razón de sexo.**
6. La Ley 39/2015, de 1 de octubre, del Procedimiento Administrativo Común de las Administraciones Públicas establece respecto al cómputo de plazos, que cuando dicho plazo se exprese en días, salvo que se exprese lo contrario, deben entenderse estos como:
  - a. Naturales
  - b. **Hábiles de lunes a viernes, excluyendo festivos**
  - c. Hábiles, de lunes a sábados, excluyendo festivos
7. La Ley 39/2015, de 1 de octubre, del Procedimiento Administrativo Común de las Administraciones Públicas establece, establece, respecto a los actos de las Administraciones Públicas dictados por órgano manifiestamente incompetente por razón de la materia o del territorio, que son:
  - a. **Nulos**
  - b. Anulables
  - c. Subsanables
8. La Ley 40/2015, de 1 de octubre, de Régimen Jurídico del Sector Público establece en su artículo 9, en relación a la delegación de competencias, (indique la incorrecta):



- a. **De forma general, podrán delegarse las competencias que se ejerzan por delegación**
  - b. La delegación será revocable en cualquier momento por el órgano que la haya conferido
  - c. En ningún caso podrán ser objeto de delegación las competencias relativas a la adopción de disposiciones de carácter general
9. La Ley 40/2015, de 1 de octubre, de Régimen Jurídico del Sector Público establece en su artículo 17, en relación a la convocatoria y sesiones de los órganos colegiados (indique la incorrecta):
- a. Todos los órganos colegiados se podrán constituir, convocar, celebrar sus sesiones, adoptar acuerdos y remitir actas únicamente de forma presencial, salvo que su reglamento interno recoja expresa y excepcionalmente lo contrario.
  - b. Para la válida constitución del órgano, a efectos de la celebración de sesiones, deliberaciones y toma de acuerdos, se requerirá la asistencia, presencial o a distancia, del Presidente/a y Secretario/a o en su caso, de quienes les suplan, y la de la mitad más uno, al menos, de sus miembros.
  - c. **Los acuerdos serán adoptados por mayoría cualificada de votos.**
10. Según establece el artículo 8 del Real Decreto Legislativo 5/2015, de 30 de octubre, por el que se aprueba el texto refundido de la Ley del Estatuto Básico del Empleado Público, los empleados públicos se clasifican en:
- a. Funcionarios/as de carrera y funcionarios/as interinos
  - b. Funcionarios/as de carrera, interinos/as, personal laboral fijo
  - c. **Funcionarios/as de carrera, interinos/as, personal laboral fijo o temporal y personal eventual**
11. El Real Decreto Legislativo 5/2015, de 30 de octubre, por el que se aprueba el texto refundido de la Ley del Estatuto Básico del Empleado Público, establece en su artículo 23 que las retribuciones básicas estarán integradas única y exclusivamente por:
- a. El sueldo asignado a cada Subgrupo o Grupo de clasificación profesional, en el supuesto de que éste no tenga Subgrupo.
  - b. **El sueldo asignado a cada Subgrupo o Grupo de clasificación profesional, en el supuesto de que éste no tenga Subgrupo y los trienios, que consisten en una cantidad, que será igual para cada Subgrupo o Grupo de clasificación profesional, en el supuesto de que éste no tenga Subgrupo, por cada tres años de servicio.**
  - c. El sueldo asignado a cada Subgrupo o Grupo de clasificación profesional, en el supuesto de que éste no tenga Subgrupo, los trienios, que consisten en una cantidad, que será igual para cada Subgrupo o Grupo de clasificación profesional, en el supuesto de que éste no tenga Subgrupo, por cada tres años de servicio, y la productividad.
12. La Ley 31/1995, de 8 de noviembre, de Prevención de Riesgos Laborales establece como principios de la actividad preventiva (señale la incorrecta)
- a. **Anteponer las medidas de protección individual a las colectivas**
  - b. Combatir los riesgos en su origen
  - c. Sustituir lo peligroso por lo que entrañe poco o ningún peligro
13. La constitución de Comités de Seguridad y Salud será obligatoria para aquellas empresas:
- a. De más de 30 trabajadores/as
  - b. De más de 40 trabajadores/as
  - c. **De más de 50 trabajadores/as**
14. Según el artículo 236 de la LCSP, el replanteo del proyecto se llevará a cabo:
- a. **Aprobado el proyecto, pero antes de la aprobación del expediente de contratación.**
  - b. Debe incluirse en la aprobación del Proyecto.



- c. Ninguna de las respuestas es correcta.
15. Cuando la modificación de un contrato de obras suponga la introducción de unidades de obra no previstas, los precios serán fijados por la administración, previa audiencia al contratista por un plazo mínimo de:
- 10 días hábiles.
  - 5 días naturales.
  - 3 días hábiles.**
16. Según la orden TMA/851/2021; los tramos de rampa cumplirán las siguientes características:
- Longitud máxima en proyección horizontal 9 metros y ancho libre mínimo 1,80 metros.
  - Las respuestas a y c son correctas.**
  - Pendiente transversal máxima 2%. Pendiente longitudinal máxima del 10 % en tramos de hasta 3,00 metros de longitud, siendo del 8% en tramos de hasta 9,00 metros de longitud.
17. Según la Orden TMA/851/2021, existirá un banco ergonómico:
- Cada cinco bancos o fracción.**
  - Cada diez bancos o fracción.
  - Cada cuatro bancos o fracción.
18. Las plazas de aparcamiento reservadas para personas con movilidad reducida...
- Las dimensiones mínimas del área de plaza serán de 5,00 x 2,00 metros.
  - Las dimensiones mínimas del área de plaza serán de 5,00 x 2,20 metros.**
  - Las dimensiones mínimas del área de plaza serán de 5,00 x 2,50 metros.
19. Las zonas de obras situadas en zonas de uso peatonal quedarán valladas rigurosamente, disponiendo señalización luminosa o de advertencia...
- Al inicio y al final.
  - Cada 40 metros.
  - Al inicio, al final y cada 50 metros o fracción.**
20. Según la Ordenanza municipal de pasos de vehículos del Ayuntamiento, los elementos delimitadores del vado...
- Será solicitada autorización a la administración municipal, que en caso de resultar procedente autorizará previo informe de los Servicios Técnicos municipales.**
  - Serán instalados por los Servicios Municipales a petición del titular de la autorización.
  - No pueden instalarse bajo ningún concepto.
21. Según la Norma 8.3-I.C tanto la ordenación como los elementos de señalización y balizamiento de obras deberán
- Mantenerse en el mismo estado durante el desarrollo de las obras.
  - Cuanto mayor sea la señalización, mejor.
  - Estar justificada y ser creíble, sin resultar excesiva.**



22. Según la Orden de 17/02/2004 de la Consejería de Transportes de la Comunidad de Madrid, en el empleo de lomos en travesías de las Carreteras de la Comunidad de Madrid, la ley de variación longitudinal de la altura del lomo será:
- Lineal.
  - Parabólica.**
  - No se permiten lomos en las travesías correspondientes a la red de carreteras de la Comunidad de Madrid.
23. En aplicación de la Orden de 17/02/2004 de requisitos técnicos de medidas para moderar la velocidad en las travesías de la red de carreteras de la Comunidad de Madrid, en la avenida de Móstoles del municipio de Alcorcón, al disponer de dos carriles por sentido, sin mediana, sería aconsejable a priori:
- Retranqueos.
  - Isletas separadoras.
  - No es una travesía, por lo que la Orden no es de aplicación.**
24. La anchura recomendada para el carril de maniobra será, según el tipo de estacionamiento...
- 3 m para estacionamiento en línea; 4 m para estacionamiento oblicuo a 60º y 6 metros para estacionamiento en batería.**
  - 3 m estacionamiento en línea, 4 m para estacionamiento oblicuo a 45º y 5 m para estacionamiento en batería.
  - 3 m para estacionamiento en línea, 4,5 m para estacionamiento oblicuo a 60º y 5 m para estacionamiento en batería.
25. En el municipio de Alcorcón, los radio de giro mínimos se encuentran comprendidos entre:
- Red principal entre 10 y 15 metros. Red secundaria entre 8 y 10 metros.
  - Red principal entre 12 y 15 metros. Red secundaria entre 8 y 12 metros.**
  - Red principal entre 12 y 15 metros. Red secundaria entre 6 y 10 metros.
26. Si en un poste se ubica una señal de peligro P15a y una de limitación de velocidad R 301...
- La P15a se ubicará bajo la R 301.
  - La P15a se ubicará sobre la R 301.**
  - Hay que colocarlas siempre en dos postes distintos, colocando primero la P15a y posteriormente la R 301.
27. Las marcas viales de separación de carriles...
- Tendrán un ancho de 10 cm, longitud 2 metros y separación 2 metros.
  - Tendrán un ancho de 10 cm, longitud 2 metros y separación 5 metros.
  - Tendrán un ancho de 10 cm, longitud 2 metros y separación 5,5 metros.**
28. Las ondas verdes son de utilidad
- Cuando se desea garantizar una buena fluidez del tráfico.
  - Las respuestas a) y c) son correctas.**
  - Cuando se desea mantener la velocidad de los vehículos por debajo de un determinado umbral.
29. En el diseño de una intersección semafórica, se realizarán aforos de movimientos para, entre otras:
- Para descartar movimientos en caso de muy baja intensidad.
  - Para determinar los movimientos compatibles e incompatibles.**
  - Para determinar qué movimientos deben de tener prioridad de paso.



30. Respecto a la vigilancia de la salud de los trabajadores, diga la afirmación incorrecta:
- Acaba en el momento en que finaliza la relación laboral**
  - Los datos relativos a la vigilancia de la salud de los trabajadores no podrán ser usados con fines discriminatorios ni en perjuicio del trabajador
  - Las medidas de vigilancia y control de la salud de los trabajadores se llevarán a cabo por personal sanitario con competencia técnica, formación y capacidad acreditada
31. Según la L.O. 2/1979 de 3 octubre, del Tribunal Constitucional señala la incorrecta:
- En ningún caso se podrá promover cuestión de jurisdicción o competencia al Tribunal Constitucional.
  - El Tribunal Constitucional delimitará el ámbito de su jurisdicción y adoptará cuantas medidas sean necesarias para preservarla, incluyendo la declaración de nulidad de aquellos actos o resoluciones que la menoscaben.**
  - Las resoluciones del Tribunal Constitucional no podrán ser enjuiciadas por ningún órgano jurisdiccional del Estado.
32. Según la L.O. 2/ 1979 3 octubre, del Tribunal Constitucional conocerá en los casos y en la forma que esta Ley determina, señala la incorrecta:
- Del recurso y de la cuestión de inconstitucionalidad contra Leyes, disposiciones normativas o actos con fuerza de Ley.
  - Del recurso de amparo por violación de los derechos y libertades públicos relacionados en el artículo cincuenta y tres, uno, de la Constitución.**
  - De los conflictos constitucionales de competencia entre el Estado y las Comunidades Autónomas o de los de éstas entre sí.
33. El Municipio ejercerá en todo caso como competencias propias, en los términos de la legislación del Estado y de las Comunidades Autónomas, en las siguientes materias: señala la incorrecta:
- Tráfico, estacionamiento de vehículos y movilidad. Transporte colectivo urbano.
  - Ferias, abastos, mercados, lonjas y comercio ambulante.
  - Protección de la salubridad privada.**
34. Según el Reglamento Orgánico Municipal del Ayuntamiento de Alcorcón:
- El Ayuntamiento se constituirá en sesión pública el vigésimo día posterior a la celebración de las elecciones, salvo que se hubiese presentado recurso contencioso electoral contra la proclamación de los concejales electos, en cuyo supuesto se constituye el cuadragésimo día posterior a las elecciones.**
  - El Ayuntamiento se constituirá en sesión pública el vigésimo quinto día posterior a la celebración de las elecciones, salvo que se hubiese presentado recurso contencioso electoral contra la proclamación de los concejales electos, en cuyo supuesto se constituye el cuadragésimo día posterior a las elecciones.
  - Ayuntamiento se constituirá en sesión pública el decimoquinto día posterior a la celebración de las elecciones, salvo que se hubiese presentado recurso contencioso electoral contra la proclamación de los concejales electos, en cuyo supuesto se constituye el cuadragésimo día posterior a las elecciones.





35. Los accesos a Alcorcón por carretera son:
- Autovía A5 Madrid - Extremadura (Km 13), Autopista de circunvalación de Madrid M-40 (Km 31 y 32), Carretera M-405 a Leganés, Carretera M-401 a San Martín de Valdeiglesias, Avenida de Móstoles (Antigua Carretera de Extremadura).
  - Autovía A5 Madrid - Extremadura (Km 13), Autopista de circunvalación de Madrid M-40 (Km 31 y 32), Carretera M-506 a Leganés, Carretera M-501 a San Martín de Valdeiglesias, Avenida de Móstoles (Antigua Carretera de Extremadura).
  - Autovía A5 Madrid - Extremadura (Km 13), Autopista de circunvalación de Madrid M-40 (Km 31 y 32), Carretera M-406 a Leganés, Carretera M-501 a San Martín de Valdeiglesias, Avenida de Móstoles (Antigua Carretera de Extremadura).**
36. Según la ordenanza municipal de circulación... señala la respuesta incorrecta:
- La Autoridad Municipal podrá establecer y señalizar zonas para la realización de las operaciones de carga y descarga. En tal supuesto, queda prohibido efectuar dichas operaciones dentro de un radio de acción de 150 metros, contados a partir de la zona reservada.
  - La Autoridad Municipal podrá establecer y señalizar zonas para la realización de las operaciones de carga y descarga. En tal supuesto, queda prohibido efectuar dichas operaciones dentro de un radio de acción de 50 metros, contados a partir de la zona reservada.**
  - La Autoridad Municipal podrá establecer y señalizar zonas para la realización de las operaciones de carga y descarga. En tal supuesto, queda prohibido efectuar dichas operaciones dentro de un radio de acción de 100 metros, contados a partir de la zona reservada.
37. Según la ordenanza municipal de terrazas de veladores del ayuntamiento de Alcorcón, es condición de instalación según art. 12:
- La ocupación de acera no podrá ser superior a dos tercios de su anchura libre, debiéndose dejar libre con carácter general para paso de peatones, al menos 1,80 metros, en cumplimiento de lo establecido en la Orden VIV/561/2010, de 1 de febrero.**
  - A los efectos de esta ordenanza se entenderá que cada mesa con cuatro sillas ocupa una superficie máxima de 6 metros cuadrados, quedando limitado su número en función del espacio público disponible, con arreglo a lo dispuesto en el inciso anterior.
  - Como regla general se establece como superficie máxima autorizable la resultante de la combinación de lo establecido en el apartado 12.1.2 y un máximo de 20 metros a cada lado del acceso al local.
38. Es competencia de la Administración General del Estado, según el art. 5 del RDL 6/2015, de 30 de octubre:
- La aprobación de las normas básicas y mínimas para la programación de la educación vial para la movilidad segura y sostenible, en las distintas modalidades de la enseñanza, incluyendo la formación en conducción ciclista y en vehículos de movilidad personal.
  - La determinación de las drogas que puedan afectar a la conducción, así como de las pruebas para su detección y, en su caso, sus niveles máximos.
  - Ambas son correctas.**



39. En los casos de que la nieve o el hielo afecte a la circulación de las carreteras, la Dirección General de Tráfico, para garantizar la fluidez y la seguridad vial, podrá establecer una serie de medias, señale la incorrecta:
- Restricciones a la circulación de vehículos ligeros.**
  - Restricciones a la circulación a otros vehículos que no cuenten con neumáticos de invierno, todo tiempo o cadenas.
  - Limitar la velocidad de circulación y prohibir adelantamientos.
40. Señala la respuesta correcta:
- Entendemos por circulación discontinua al tipo de circulación sin elementos fijos externos al flujo de tráfico, tales como semáforos, que produzcan interrupciones en el mismo. Las condiciones de circulación son el resultado de las interacciones entre los vehículos y entre éstos y las características geométricas y ambientales de la vía.
  - Entendemos por circulación continua, cuando existen unos elementos fijos que producen interrupciones periódicas en la circulación vial. Los semáforos, señales de STOP y otros tipos de regulación son algunos de estos elementos.
  - Ambas son incorrectas.**
41. Según los niveles de servicio que utiliza la Dirección General de Tráfico, el nivel amarillo corresponde con:
- Circulación fluida.
  - Circulación intensa.
  - Circulación discontinua.**
42. Señala la incorrecta:
- La intensidad es el número de vehículos que pasan por un punto o tramo de una vía en una unidad de tiempo.
  - La capacidad es la intensidad de circulación que una vía puede soportar por sus características específicas (anchura, intersecciones, estacionamientos, etcétera).
  - La densidad, es el número de vehículos que, al circular por una vía, ocupan una anchura determinada. La medida más utilizada en relación a este concepto es el kilómetro.**
43. Respecto a los semáforos, señala la correcta:
- El CICLO es la distribución del tiempo entre las distintas vías que confluyen en una intersección.
  - El INTERVALO referencia a cualquiera de las divisiones de un ciclo durante el cual las indicaciones del semáforo no cambian.
  - Ambas son correctas.**
44. Los criterios que se siguen en la instalación de semáforos en las intersecciones, suelen ser:
- La importancia de la vía, la intensidad, los peatones, la velocidad y en especial la seguridad.**
  - La importancia de la vía, la capacidad, los peatones, la velocidad y en especial la seguridad.
  - La importancia de la vía, la intensidad, la capacidad, la velocidad, y en especial la seguridad.



45. De acuerdo con la Ley 9/2017 de Contratos del Sector Público, en relación con los criterios de adjudicación de contratos, indique la respuesta correcta:
- Son los elementos o parámetros que se emplean a la hora de seleccionar al contratista y se dirigen a identificar las ofertas que mejor satisfacen el interés público en función de la mejor relación calidad – precio, debiendo ser en todos los casos criterios objetivos salvo que decida otros criterios el órgano de contratación.
  - Son los elementos o parámetros que se emplean a la hora de seleccionar al contratista y se dirigen a identificar las ofertas que mejor satisfacen el interés público en función de la mejor relación calidad – precio, pudiendo ser criterios objetivos mediante fórmulas y criterios de juicio de valor.**
  - Son los elementos o parámetros que se emplean a la hora de seleccionar al contratista y se dirigen a identificar las ofertas que mejor satisfacen el interés público en función de la mejor relación plazo de ejecución – precio, pudiendo ser criterios objetivos mediante fórmulas y criterios de juicio de valor.
46. Según el artículo 85 del Reglamento General de la Ley de Contratos de las Administraciones Públicas (R.D. Ley 1098/2001), se considera en principio, anormales o desproporcionadas, las ofertas económicas que sean inferiores en más de:
- Diez puntos porcentuales a la media aritmética de las ofertas presentadas.**
  - Veinte puntos porcentuales a la media aritmética de las ofertas presentadas.
  - Treinta puntos porcentuales a la media aritmética de las ofertas presentadas.
47. De acuerdo con el artículo 16 de la Ley 9/2017 de Contratos del Sector Público, son contratos de suministro los que tienen por objeto:
- La adquisición, el arrendamiento financiero, o el arrendamiento, con o sin opción de compra, de productos o bienes muebles.**
  - La adquisición, el arrendamiento financiero, o el arrendamiento, con o sin opción de compra, de productos.
  - Todas son incorrectas.
48. De acuerdo con lo establecido en el artículo 18 de la Ley 9/2017, de 8 de noviembre, de Contratos del Sector Público, los contratos menores son aquellos tienen un valor:
- Hasta 40.000€ cuando son contratos de obras, y cuando se trata de contratos de suministro o de servicios, el valor es hasta 15.000 €, IVA incluido.
  - Hasta 50.000€ cuando son contratos de obras, y cuando se trata de contratos de suministro o de servicios, el valor es hasta 15.000 €, IVA excluido.
  - Hasta 40.000€ cuando son contratos de obras, y cuando se trata de contratos de suministro o de servicios, el valor es hasta 15.000 €, IVA excluido.**
49. De acuerdo con el artículo 29.8 de la LCSP, la duración máxima de los contratos menores es de:
- Un año sin posibilidad de prórroga.**
  - Un año más uno de prórroga, respetando siempre los importes máximos establecidos para contratos menores en la LCSP.
  - Dos años más dos años de prórroga, respetando siempre los importes máximos establecidos para contratos menores en la LCSP.
50. ¿Cuántos distritos tiene el municipio de Alcorcón?
- Cuatro.**
  - Tres.
  - Cinco.
51. Los parques más importantes de Alcorcón son los siguientes:



- a. Parque de las Ciencias y Parque de la Sostenibilidad.
  - b. Parque de los Almendros y Parque de la Música.
  - c. **Parque de la Paz y Parque de Presillas.**
52. Los sistemas de transporte públicos que dan servicio a Alcorcón son:
- a. Metro y Cercanías.
  - b. Metro, Cercanías y varias líneas de autobús.
  - c. **Metro, Cercanías, varias líneas de autobús y Metro Ligero.**
53. En relación a la movilidad peatonal y ciclista, indicar cuál de las siguientes afirmaciones es correcta:
- a. **En el casco urbano de Alcorcón hay una zona de acceso restringido al tráfico de prioridad peatonal, acera bici, carriles bici segregados del tráfico y ciclocalles.**
  - b. En el casco urbano de Alcorcón hay una zona de acceso restringido al tráfico de prioridad peatonal, acera bici y ciclocalles.
  - c. En el casco urbano de Alcorcón hay una zona de acceso restringido al tráfico de prioridad peatonal, carriles bici segregados del tráfico y ciclocalles.
54. De acuerdo con el Plan de movilidad urbana sostenible (PMUS) de Alcorcón, se identifica como propuestas a implementar las siguientes:
- a. Mejorar las conexiones con los municipios colindantes como Móstoles.
  - b. División del casco urbano en supermanzanas, a la cual solo puedan acceder los vehículos autorizados, y en cuyo aparcamiento tengan prioridad tanto los residentes como los comerciantes.
  - c. **Las dos son medidas contenidas en el PMUS.**
55. En el municipio de Alcorcón hay varios aparcamientos disuasorios que están situados en:
- a. **En las paradas de la línea 5 de Cercanías.**
  - b. En las proximidades de las paradas de autobús en el Ensanche Sur.
  - c. En las paradas de la línea 10 de Metro: Joaquín Vilumbrales y Puerta del Sur.
56. El apartado relativo al plan de señalización contenida en el PMUS establece la necesidad de:
- a. Proceder en el plazo de 10 años a cambiar toda la señalización existente en el municipio, utilizando señales de plástico normalizadas por su mayor duración.
  - b. Proceder a una retirada de entre el 50% y el 70% de las señales existentes por ser considerada excesiva.
  - c. **La revisión, actualización y aprobación formal del Plan de Señalización Informativa Urbana de Alcorcón.**
57. De acuerdo con la vigente Ordenanza de circulación del Ayuntamiento de Alcorcón, en las denuncias deberá constar necesariamente:
- a. La identificación del vehículo con el que se hubiera cometido la presunta infracción, así como la identidad del conductor, si ésta fuera conocida.
  - b. Una relación circunstanciada del hecho que se denuncia, con indicación del lugar, fecha y hora de la supuesta infracción.
  - c. **Las dos anteriores son correctas.**



58. De acuerdo con la vigente Ordenanza de circulación del Ayuntamiento de Alcorcón, se podrán realizar operaciones de carga o descarga de mercancías en los siguientes lugares:
- Sobre las aceras, paseos, plataforma de espera de viajeros y demás zonas destinadas al paso de peatones siempre y cuando en ese momento no esté pasando ningún peatón.
  - En doble fila en las horas de baja intensidad de vehículos.
  - Las dos anteriores son falsas.**
59. De acuerdo con las directrices actuales sobre movilidad sostenible, indicar la afirmación que es falsa:
- La movilidad sostenible engloba un conjunto de procesos y acciones orientados a conseguir el uso racional de los medios de transporte, tanto particulares como públicos. El objetivo último es cubrir las necesidades de transporte con el mínimo impacto ambiental.
  - De acuerdo con el distintivo de emisiones de vehículos publicada por la Dirección General de Tráfico, se considera etiqueta ECO, tendrán derecho a esta etiqueta: vehículos eléctricos, vehículos híbridos no enchufables (HEV), vehículos propulsados por gas natural y gas (GNC y GNL) o gas licuado del petróleo (GLP).**
  - La medición del nivel de ruido generado por vehículos se mide mediante sonómetros utilizando una escala logarítmica.
60. En la Ley 7/2021, de 20 de mayo, de cambio climático y transición energética se establece la necesidad de que las ciudades de más de 50.000 habitantes deben poner en funcionamiento una zona de bajas emisiones que puede incluir medidas como:
- Restricciones a vehículos privados para conseguir una reducción en la contaminación atmosférica.
  - Contribuir a la mitigación del cambio climático.
  - Las dos contestaciones anteriores son correctas.**
61. Los principales contaminantes atmosféricos que ocasionan problemas en la calidad del aire en Alcorcón son:
- El dióxido de azufre, dióxido de nitrógeno, ozono troposférico y partículas PM10 y PM2,5.
  - El dióxido de nitrógeno, ozono troposférico y partículas PM10 y PM2,5.**
  - El dióxido de nitrógeno, ozono estratosférico y partículas PM10 y PM2,5.
62. Según establece el artículo 101 de la Constitución Española de 1978:
- El Gobierno cesa tras la celebración de elecciones generales, en los casos de pérdida de la confianza parlamentaria previstos en la Constitución, o por dimisión de su Presidente.
  - El Gobierno cesa tras la celebración de elecciones generales y autonómicas, en los casos de pérdida de la confianza parlamentaria previstos en la Constitución, o por dimisión o fallecimiento de su Presidente.
  - El Gobierno cesa tras la celebración de elecciones generales, en los casos de pérdida de la confianza parlamentaria previstos en la Constitución, o por dimisión o fallecimiento de su Presidente.**
63. La aprobación de las Ordenanzas locales se ajustará al siguiente procedimiento (indique qué afirmación es la correcta):
- Información pública y audiencia a los interesados por el plazo mínimo de seis meses para la presentación de reclamaciones y sugerencias.
  - Aprobación inicial por el Pleno.**
  - Resolución de todas las reclamaciones y sugerencias presentadas dentro del plazo y publicación en el BOCM.
64. La Iglesia de Santa María la Blanca situada en Alcorcón fue declarada:



- a. Patrimonio de la Humanidad.
  - b. **Bien de interés cultural (Monumento).**
  - c. Patrimonio Histórico Universal.
65. El Centro Joven "Yolanda González" está situado en:
- a. Avenida del Alcalde José Aranda.
  - b. **Calle Maestro Victoria.**
  - c. Calle Sierra de Albarracín.
66. En cuanto a la vigencia de las tarjetas de estacionamiento, según establece el artículo 7 de la Ordenanza Municipal por la que se regula la tarjeta de estacionamiento de vehículos para personas con movilidad reducida, reservas de estacionamiento y régimen sancionador del Ayuntamiento de Alcorcón:
- a. **Las tarjetas de estacionamiento expedidas a personas físicas con movilidad o agudeza visual reducida de carácter permanente, según el dictamen médico emitido por el correspondiente órgano y las tarjetas de estacionamiento para vehículos adaptados destinados al transporte colectivo, se concederán por períodos de cinco años.**
  - b. Las tarjetas de estacionamiento expedidas a personas físicas con movilidad o agudeza visual reducida de carácter permanente, según el dictamen médico emitido por el correspondiente órgano y las tarjetas de estacionamiento para vehículos adaptados destinados al transporte colectivo, se concederán por períodos de dos años.
  - c. Las tarjetas de estacionamiento expedidas a personas físicas con movilidad o agudeza visual reducida de carácter permanente, según el dictamen médico emitido por el correspondiente órgano y las tarjetas de estacionamiento para vehículos adaptados destinados al transporte colectivo, se concederán de manera permanente hasta el fallecimiento de su titular.
67. En cuanto a la señalización de las reservas de estacionamiento establecidas en el artículo 17 de Ordenanza Municipal por la que se regula la tarjeta de estacionamiento de vehículos para personas con movilidad reducida, reservas de estacionamiento y régimen sancionador del Ayuntamiento de Alcorcón. Se establece que junto con la señal vertical R-307 se colocará panel complementario S-860 donde se señalará como texto explicativo:
- a. El símbolo de aparcamiento para personas con movilidad reducida así como el número de DNI, que será el que corresponda al destinatario de la reserva de estacionamiento en cada caso.
  - b. **El símbolo de aparcamiento para personas con movilidad reducida así como el número de tarjeta, que será el que corresponda al destinatario de la reserva de estacionamiento en cada caso.**
  - c. El símbolo de aparcamiento para personas con movilidad reducida así como la matrícula del vehículo, que será el que corresponda al destinatario de la reserva de estacionamiento en cada caso.



68. La Ordenanza de Circulación para el término municipal de Alcorcón establece en lo relativo a la "Circulación de animales en grupo":
- La circulación de animales en grupo requerirá autorización expresa del Cuerpo de Policía Municipal en la que se señalará itinerario, horario y personal, entre el que habrá al menos un conductor mayor de dieciocho años, que cuidará del cumplimiento de las normas pertinentes. Estas autorizaciones pueden ser permanentes o por tiempo limitado.
  - La circulación de animales en grupo requerirá autorización expresa de Alcaldía presidencia en la que se señalará itinerario, horario y personal, entre el que habrá al menos un conductor mayor de dieciocho años, que cuidará del cumplimiento de las normas pertinentes. Estas autorizaciones pueden ser permanentes o por tiempo limitado.**
  - La circulación de animales en grupo requerirá autorización expresa del Cuerpo de Policía Municipal en la que se señalará itinerario, horario y personal, entre el que habrá al menos un conductor mayor de dieciocho años, que cuidará del cumplimiento de las normas pertinentes. Estas autorizaciones serán permanentes.
69. Los vehículos de movilidad personal (VMP) pueden transportar mercancías:
- No, en ningún caso.
  - Sí, siempre que cumplan las características técnicas exigidas por la norma dictada al efecto.**
  - Sí, en todos los casos.
70. Entendemos por "luz de posición delantera":
- la luz utilizada para indicar la presencia y la anchura del vehículo, cuando se le vea desde delante.**
  - la luz utilizada para indicar la presencia y la anchura del vehículo, cuando se le vea desde lateral.
  - la luz utilizada para indicar la presencia y la altura del vehículo, cuando se le vea desde delante.
71. El ejercicio de las competencias atribuidas al Ministerio del Interior en materia de regulación, ordenación, gestión y vigilancia del tráfico, así como para la denuncia de las infracciones a las normas contenidas en esta ley, y para las labores de protección y auxilio en las vías públicas o de uso público, están atribuidas a:
- A las Policías Locales dentro de su ámbito territorial de actuación.
  - A la Guardia Civil.
  - A la Guardia Civil, especialmente su Agrupación de Tráfico.**
72. La Agrupación de Tráfico de la Guardia Civil en el ejercicio de las competencias atribuidas al Ministerio del Interior en materia de regulación, ordenación, gestión y vigilancia del tráfico, depende específicamente de:
- La Delegación del Gobierno de la Provincia.
  - La Jefatura Central de Tráfico.**
  - Jefatura Provincial de Tráfico.



73. El Real Decreto 1056/2014, de 12 de diciembre, por el que se regulan las condiciones básicas de emisión y uso de la tarjeta de estacionamiento para personas con discapacidad, establece que:
- Los principales centros de actividad de los núcleos urbanos deberán disponer de un mínimo de dos plazas de aparcamiento reservadas y diseñadas para su uso por personas titulares de la tarjeta de estacionamiento por cada cuarenta plazas o fracción, independientemente de las plazas destinadas a residencia o lugares de trabajo.
  - Los principales centros de actividad de los núcleos urbanos deberán disponer de un mínimo de una plaza de aparcamiento reservada y diseñada para su uso por personas titulares de la tarjeta de estacionamiento por cada cincuenta plazas o fracción, independientemente de las plazas destinadas a residencia o lugares de trabajo.
  - Los principales centros de actividad de los núcleos urbanos deberán disponer de un mínimo de una plaza de aparcamiento reservada y diseñada para su uso por personas titulares de la tarjeta de estacionamiento por cada cuarenta plazas o fracción, independientemente de las plazas destinadas a residencia o lugares de trabajo.**
74. Real Decreto 505/2007, de 20 de abril, por el que se aprueban las condiciones básicas de accesibilidad y no discriminación de las personas con discapacidad para el acceso y utilización de los espacios públicos urbanizados y edificaciones establece:
- A los efectos de esta disposición se entenderá por itinerarios peatonales los espacios públicos destinados principalmente al tránsito de peatones que aseguren el uso no discriminatorio.
  - Los espacios que alberguen los diferentes usos o servicios de un edificio público y los espacios comunes de los edificios de viviendas tendrán características tales que permitan su utilización independiente a las personas con discapacidad y estarán comunicados por itinerarios accesibles.
  - Ambas respuestas son correctas.**
75. Orden INT/2223/2014, de 27 de octubre, por la que se regula la comunicación de la información al Registro Nacional de Víctimas de Accidentes de Tráfico establece que cuando en el accidente se haya producido al menos un fallecido o un herido con traslado al hospital, los agentes de la autoridad encargados de la vigilancia y el control del tráfico deberán remitir al Registro Nacional de Víctimas de Accidentes de Tráfico:
- En el plazo máximo de cinco días desde que haya ocurrido.
  - En el menor tiempo posible y, en todo caso, en el plazo máximo de veinticuatro horas desde que haya ocurrido.**
  - En el plazo máximo de dos días desde que haya ocurrido.





76. El Real Decreto 345/2011, de 11 de marzo, sobre gestión de la seguridad de las infraestructuras viarias en la Red de Carreteras del Estado define el “tramo de concentración de accidentes” como:
- Tramo completo de carretera con un alto potencial de ahorro de los costes originados por los accidentes en el que se espera que una mejora de la infraestructura sea altamente efectiva.
  - Tramo de carretera de longitud no superior a 10 km, salvo excepciones justificadas, que lleve en explotación más de tres años, en el que las estadísticas de accidentes registrados indican que el nivel de riesgo de accidente es significativamente superior al de aquellos tramos de la red con características semejantes.
  - Tramo de carretera de longitud no superior a 3 km, salvo excepciones justificadas, que lleve en explotación más de tres años, en el que las estadísticas de accidentes registrados indican que el nivel de riesgo de accidente es significativamente superior al de aquellos tramos de la red con características semejantes.**
77. La competencia para expedir la autorización para celebrar una prueba deportiva corresponderá:
- A la Jefatura Local de Tráfico, cuando la prueba se desarrolle íntegramente dentro del casco urbano, con exclusión de las travesías.
  - Al Ayuntamiento, cuando la prueba se desarrolle íntegramente dentro del casco urbano, con exclusión de las travesías.**
  - Al Alcalde, cuando la prueba se desarrolle íntegramente dentro del casco urbano, con exclusión de las travesías.
78. Indique cual de las siguientes afirmaciones es correcta:
- Los permisos y licencias de conducción se podrán sustituir provisionalmente por autorizaciones temporales, las cuales surtirán idénticos efectos a los del permiso o licencia de conducción al que sustituyan.**
  - Los permisos y licencias de conducción no se podrán sustituir provisionalmente por autorizaciones temporales.
  - Sólo los permisos de conducción se podrán sustituir provisionalmente por autorizaciones temporales, las cuales surtirán idénticos efectos a los del permiso o licencia de conducción al que sustituyan.
- 79.Cuál es la edad mínima para obtener el permiso de la clase AM:
- 18 años cumplidos.
  - 15 años cumplidos.**
  - 16 años cumplidos.
80. Es una vía del término municipal de Alcorcón:
- Calle de las Fábricas.**
  - Calle de los Carpinteros.
  - Calle de los Lagos.



PREGUNTAS DE RESERVA

1. Los titulares de pasos de vehículos tendrán, entre otras, las siguientes obligaciones
  - a. Cumplir las disposiciones de la autorización y normativa aplicable; conservar la señalización; comunicar cualquier cambio de titularidad; realizar las obras de mantenimiento necesarias; solicitar la baja de la autorización en caso de cesar la utilización; y a cumplir las obligaciones tributarias.
  - b. **Cumplir las disposiciones de la autorización y normativa aplicable; conservar la señalización; comunicar cualquier cambio de titularidad; solicitar la baja de la autorización en caso de cesar la utilización; y a cumplir las obligaciones tributarias.**
  - c. Cumplir las disposiciones de la autorización y normativa aplicable; y cumplir las obligaciones tributarias.
2. La siguiente definición “actuaciones específicas en favor de las mujeres para corregir situaciones patentes de desigualdad de hecho respecto a los hombres”, corresponde al término:
  - a. **Medidas de acción positiva**
  - b. Medidas de discriminación positiva
  - c. Medidas de discriminación negativa
3. El artículo 54 de la Constitución Española de 1978 establece:
  - a. **Una ley orgánica regulará la institución del Defensor del Pueblo, como alto comisionado de las Cortes Generales, designado por éstas para la defensa de los derechos comprendidos en este Título, a cuyo efecto podrá supervisar la actividad de la Administración, dando cuenta a las Cortes Generales.**
  - b. Cualquier ciudadano podrá recabar la tutela de las libertades y derechos reconocidos en el artículo 14 y la Sección primera del Capítulo segundo ante los Tribunales ordinarios por un procedimiento basado en los principios de preferencia y sumariedad y, en su caso, a través del recurso de amparo ante el Tribunal Constitucional. Este último recurso será aplicable a la objeción de conciencia reconocida en el artículo 30.
  - c. Los derechos reconocidos en los artículos 17, 18, apartados 2 y 3, artículos 19, 20, apartados 1, a) y d), y 5, artículos 21, 28, apartado 2, y artículo 37, apartado 2, podrán ser suspendidos cuando se acuerde la declaración del estado de excepción o de sitio en los términos previstos en la Constitución. Se exceptúa de lo establecido anteriormente el apartado 3 del artículo 17 para el supuesto de declaración de estado de excepción.
4. La Ordenanza de Circulación para el término municipal de Alcorcón establece en su artículo 108 la prohibición de circulación de los vehículos que transporten mercancías peligrosas:
  - a. Sí.
  - b. No.
  - c. **Sí, salvo autorización especial.**
5. Respecto a la responsabilidad de la señalización en la vías del RD 1428/20003, 21 de noviembre concretamente en su artículo 139, señala la incorrecta:
  - a. La responsabilidad de la señalización de las obras que se realicen en las vías objeto de la legislación sobre tráfico, circulación de vehículos a motor y seguridad vial corresponderá a los organismos que las realicen o a las empresas adjudicatarias de aquéllas
  - b. **La realización de las obras con autorización previa del titular de la vía se regirá por lo dispuesto en la legislación de carreteras o, en su caso, en las normas municipales**



- c. Corresponde al titular de la vía la responsabilidad de su mantenimiento en las mejores condiciones posibles de seguridad para la circulación y la instalación y conservación en ella de las adecuadas señales y marcas viales

